

## 競輪業界挙げての構造改革の実現を望む

～自転車競技法改正法の施行に当たり～(抜粋)～

経済産業省 製造産業局 車両課長  
間庭 典之

平成24年4月1日「自転車競技法及び小型自動車競走法の一部を改正する法律」が施行された。改正法の趣旨は、競輪及びオートレースの売上げの継続的な減少とそれに伴う施行者収支の悪化という厳しい事業環境を踏まえ、施行者の事業経営の改善とより自主的かつ自由度の高い事業運営を実現することにある。そのため、改正法は、

- (1) 交付金制度改革
- (2) 事業規制の大幅な見直し
- (3) 関係者の連携による事業活性化の促進

という「3つの柱」をその内容としている。

今回の改正法では、赤字施行者が既に納付した1号・2号交付金のうち赤字相当額の還付を受けることができる制度を導入した。これは、売上げを基本とする交付金算定方式の一部に、収益の有無という新たな概念を取り入れ、施行者に収益がなければ実質的に1号・2号交付金を負担しないで済むとするものである。この制度は、赤字施行者の交付金負担を相当程度軽減するものであるが(注:3号交付金は黒字・赤字を問わず全施行者が等しく負担する)、もとより、赤字施行者の単なる救済を目的としたものではなく、赤字施行者が赤字を出し続け交付金の還付を継続的に受ける状態を許容することを意図したものではない。

赤字施行者は、納付した1号・2号交付金の全額の還付を受けるとすれば、競輪本来の事業目的である「機械振興」「公益増進」「地方財政の健全化」のいずれも達成しない状態となる。このような目的不達成の状態が単年度で現出することにはやむを得ない面もあるが、仮にこれが複数年度にわたり継続する場合には、刑法の賭博罪の例外として特別に競輪を実施している実質的な意義が失われていると解さざるを得ないことにもなる。このため、仮に施行者において競輪の事業目的のいずれも達成しない状態が複数年度にわたり継続する場合には、経済産業省は、当該施行者の自主的な努力を尊重しつつも、自転車競技法の法目的の達成を確保する観点から、当該施行者に対し、事業収支改善策の検討・実施に関し必要な助言や指導等を行い、一層の努力を促すことに躊躇するものではない。

施行者たる地方自治体では、競輪事業に対する地方議会や住民の監視により、赤字を出し続ければ経営責任を問われることになるため、仮に今回の制度により1号・2号交付金の還付を受けるとしても、赤字施行者がこれに依存して黒字化努力を緩めることはないと考えている。赤字施行者には、今回の制度により還付される交付金も活用しつつ、より積極的に競輪活性化に取り組まれるとともに、更なる経営改善努力に傾注されることにより、早期に黒字化を果たされることを強く望むものである。

(平成24年4月4日 記)



# 10 平成23年度競輪施行者別一般会計への繰入金の状況

(単位:円)

施行者名	項目	車券売上高	一般会計への繰入金	収益分配金
函館市		14,803,063,900	0	0
青森市		11,227,454,800	100,000,000	0
いわき市		14,994,854,100	250,000,000	0
西蒲原郡弥彦村		14,620,035,500	0	0
前橋市		18,140,499,900	100,000,000	0
宇都宮市		12,792,888,300	200,000,000	0
茨城県		7,891,845,800	100,000,000	0
取手市		0	15,000,000	0
埼玉県		26,745,343,900	282,749,466	0
立川市		17,277,321,100	10,000,000	0
東京都十一市競輪事業組合		15,857,873,600	0	110,000,000
松戸市		21,886,356,300	150,000,000	0
千葉市		12,840,273,500	10,000,000	0
川崎市		11,791,809,500	100,000,000	0
神奈川県競輪組合		6,534,620,800	0	0
平塚市		23,873,711,300	300,000,000	0
藤沢市		2,184,679,800	150,000,000	0
小田原市		12,809,101,200	100,000,000	0
伊東市		13,325,953,500	0	0
静岡市		11,384,812,600	100,000,000	0
豊橋市		10,930,691,400	10,000,000	0
名古屋競輪組合		10,944,729,100	0	100,000,000
一宮市		11,099,590,400	0	0
岐阜市		16,668,863,100	300,000,000	0
大垣市		10,831,124,800	0	0
四日市市		15,262,395,400	100,000,000	0
松阪市		12,906,674,100	0	0
富山県		11,057,692,300	20,000,000	0
福井市		10,681,305,900	100,000,000	0
京都府		11,323,037,300	0	0
奈良県		11,440,374,400	0	0
和歌山県		11,710,201,100	120,000,000	0
岸和田市		22,983,721,900	0	0
玉野市		12,748,459,700	0	0
広島市		10,778,327,000	0	0
防府市		12,511,099,500	0	0
高松市		10,681,769,900	0	0
観音寺市		8,680,018,000	0	0
小松島市		6,160,533,100	0	0
松山市		17,897,541,600	0	0
高知市		16,175,205,200	0	0
北九州		24,107,089,100	0	0
久留米市		14,037,601,200	10,000,000	0
武雄市		11,158,161,400	0	0
佐世保市		7,897,262,700	0	0
別府市		11,249,316,600	200,000,000	0
熊本県		20,031,646,600	200,000,000	0
合計		622,936,932,200	3,027,749,466	210,000,000

# 全国の各公営競技の売上(推移)

- ◆公営5競技の売上高は、減少傾向となっている。
- ◆直近の競輪の売上高は24年度実績でピーク時(平成3年度)の31%となっている。

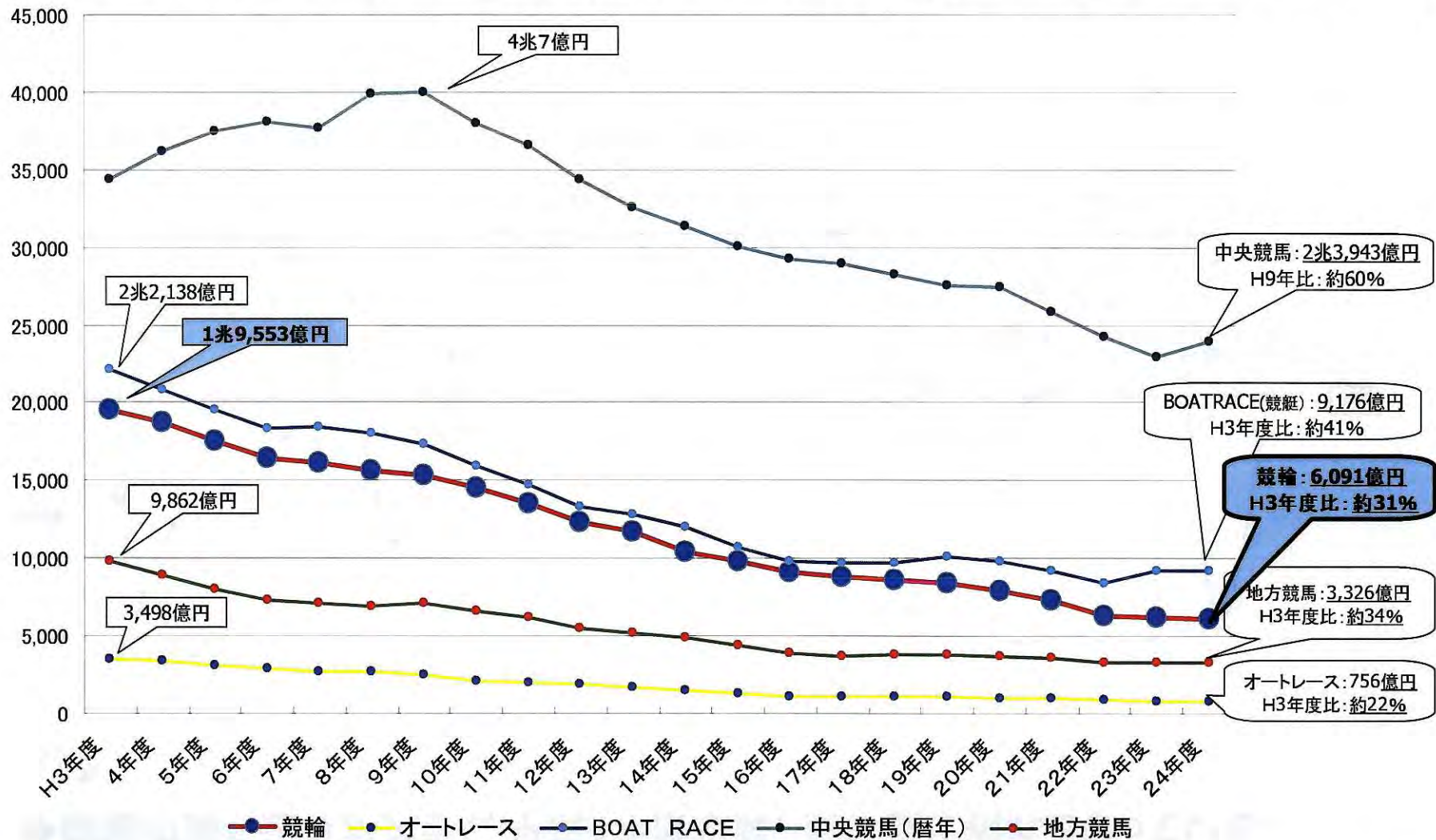

参考: 競輪統計資料 JKA



# 12 全国の各公営競技の売上(前年度比増減率)

◆競輪の落ち込みが大きく、平成4年度以降、前年度比割れとなっている。

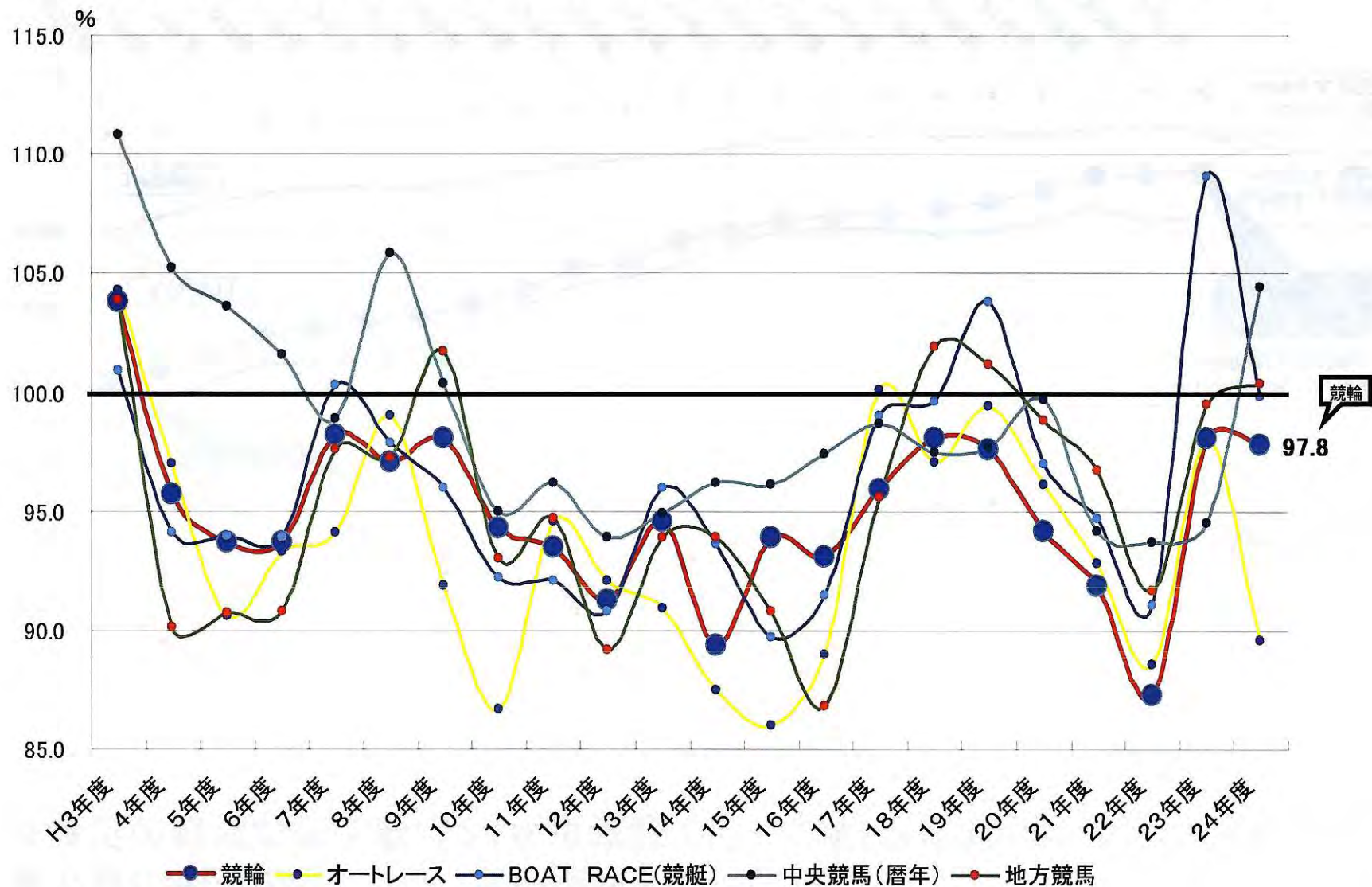

参考: 競輪統計資料 JKA

# 13

## 青森競輪の売上(推移)【本場開催】

- ◆青森競輪の売上高は、全国と同様に減少傾向となっている。
- ◆平成18～23年度は、平成21年度を除き、全国平均を下回っていたが、平成24年度は全国平均程度までに上がった。

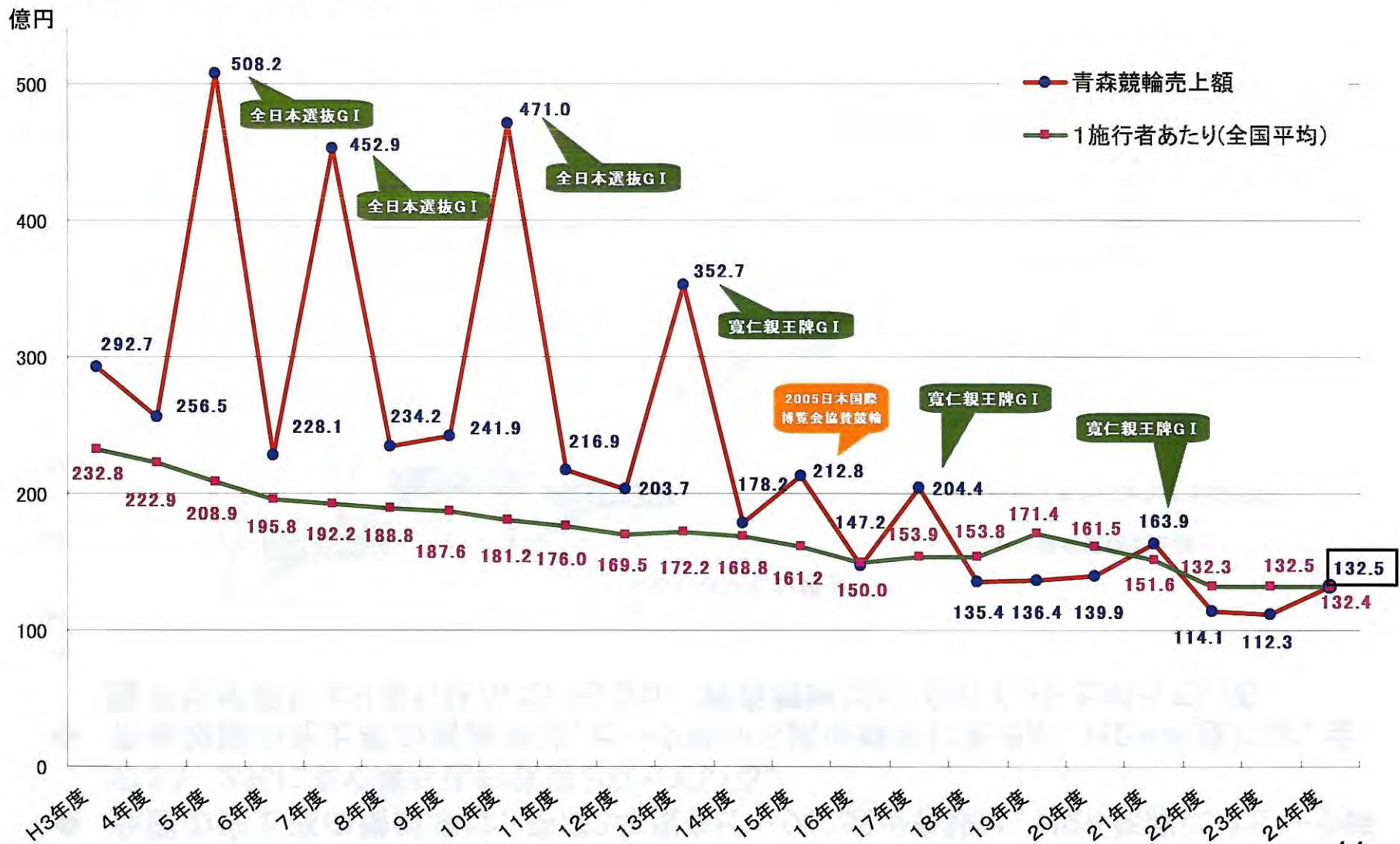

参考: 競輪統計資料 JKA



# 14 青森競輪の売上(増減率)【本場開催】

- ◆ 全国の売上高の増減率は、平成3年度をピークに減少を続け、H24年度にはピーク時の31.2%にまで落ち込む状況となっている。
- ◆ 青森競輪の売上高の増減率は、ピーク時から減少傾向にあるが、H24年度には、全国平均が前年より落ち込んでいるなか、青森競輪は6.9ポイント上がっている。

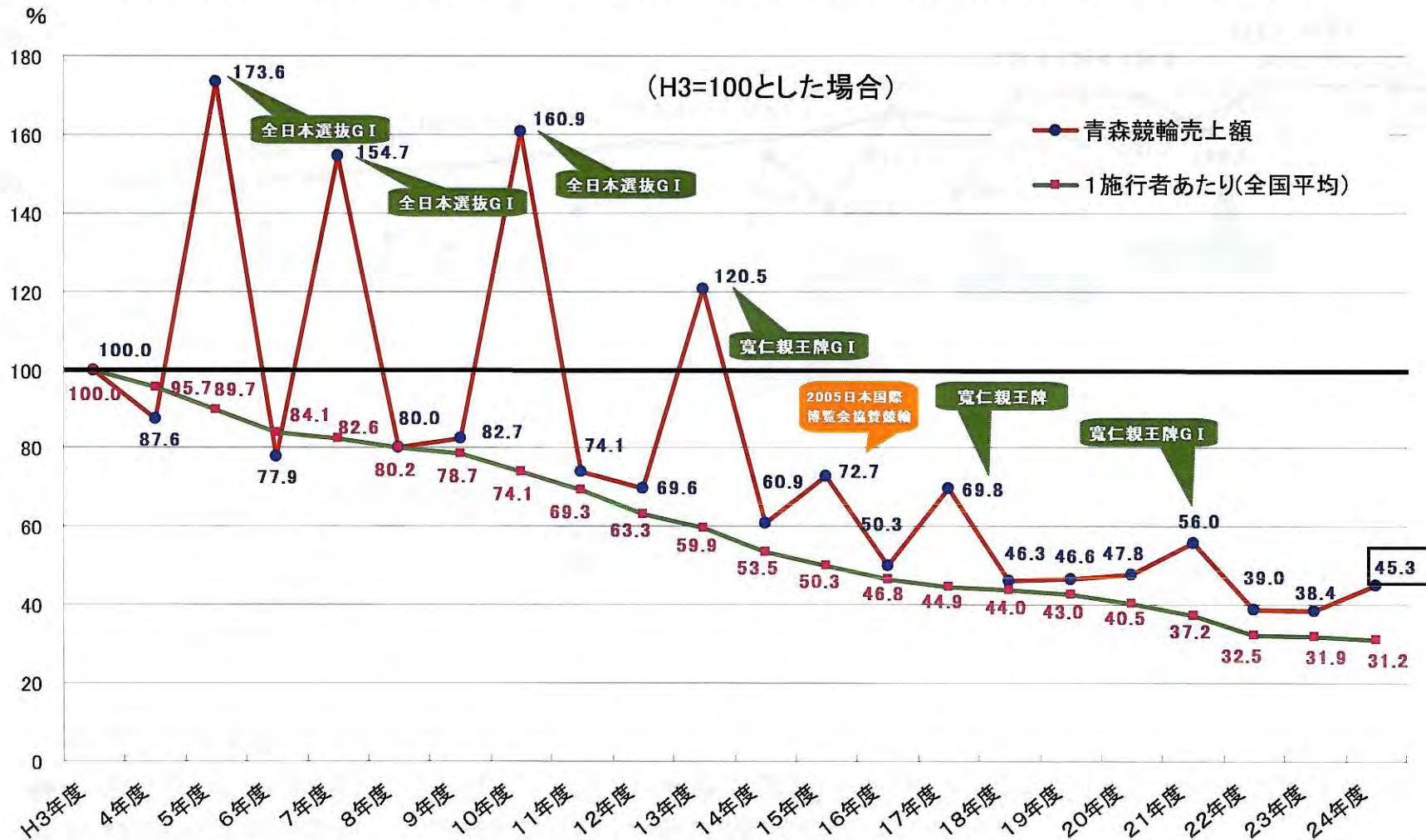

参考:競輪統計資料 JKA



# 15

## 青森競輪みちのく記念GⅢの売上状況(記念競輪比較)

(単位:円)

21年度			22年度			23年度			24年度		
順位	競輪場	GⅢ車券売上高	順位	競輪場	GⅢ車券売上高	順位	競輪場	GⅢ車券売上高	順位	競輪場	GⅢ車券売上高
1	立川	9,341,462,100	1	富山	8,657,343,000	1	立川	8,689,506,100	1	平塚	8,002,308,900
2	川崎	9,312,068,700	2	立川	8,534,526,500	2	小田原	7,947,657,800	2	大宮	7,676,170,400
3	平塚	8,895,994,000	3	平塚	8,308,787,400	3	和歌山	7,495,418,300	3	奈良	7,123,644,900
4	熊本	8,697,978,800	4	武雄	8,170,316,600	4	別府	7,429,343,700	4	川崎	7,041,101,000
5	富山	8,636,970,300	5	西武園	7,891,150,300	5	京王閣	7,331,118,600	5	いわき平	7,033,776,000
6	宇都宮	8,330,762,700	6	熊本	7,607,842,900	6	富山	7,216,647,200	6	京王閣	7,017,196,600
7	西武園	8,281,576,900	7	静岡	7,605,587,400	7	久留米	7,081,109,300	7	玉野	6,999,493,400
8	静岡	8,213,948,100	8	和歌山	7,522,071,800	8	千葉	6,961,910,400	8	伊東温泉	6,972,244,000
9	京都向日町	8,181,059,400	9	京王閣	7,192,344,300	9	一宮	6,939,727,800	9	和歌山	6,948,517,800
10	岸和田	8,020,963,100	10	弥彦	7,184,769,900	10	高松	6,937,661,800	10	静岡	6,920,244,500
11	和歌山	7,989,468,200	11	高松	7,112,025,500	11	名古屋	6,917,640,300	11	四日市	6,900,718,000
12	京王閣	7,902,366,000	12	小田原	7,106,289,700	12	玉野	6,818,536,900	12	富山	6,712,065,200
13	大宮	7,758,144,600	13	松戸	7,104,082,300	13	大宮	6,789,678,400	13	高松	6,694,543,700
14	伊東温泉	7,755,792,800	14	四日市	6,917,761,400	14	いわき平	6,778,780,900	14	豊橋	6,670,522,200
15	前橋	7,645,814,900	15	伊東温泉	6,887,008,200	15	奈良	6,728,605,700	15	小松島	6,637,773,900
16	花月園	7,587,890,500	16	取手	6,822,899,100	16	松山	6,698,029,100	16	熊本	6,615,653,800
17	千葉	7,555,397,400	17	佐世保	6,817,969,200	17	函館	6,552,043,200	17	高知	6,566,083,500
18	別府	7,520,105,400	18	大宮	6,796,421,900	18	西武園	6,551,119,200	18	岐阜	6,539,822,300
19	福井	7,494,712,000	19	防府	6,746,794,100	19	宇都宮	6,547,181,400	19	岸和田	6,537,534,700
20	豊橋	7,476,762,700	20	福井	6,725,017,700	20	観音寺	6,534,973,300	20	青森	6,527,268,400
21	広島	7,439,259,500	21	函館	6,709,225,400	21	伊東温泉	6,508,770,200	21	武雄	6,477,370,600
22	弥彦	7,435,012,300	22	川崎	6,707,296,600	22	松戸[茨城県]	6,484,419,100	22	宇都宮	6,428,782,800
23	奈良	7,434,005,900	23	千葉	6,686,484,500	23	大垣	6,478,397,600	23	千葉	6,406,585,800
24	松阪	7,343,139,400	24	青森	6,677,223,700	24	京都向日町	6,467,788,600	24	広島	6,281,574,000
25	高松	7,329,590,000	25	一宮	6,675,202,500	25	豊橋	6,416,355,100	25	西武園	6,200,507,700
26	一宮	7,315,019,000	26	京都向日町	6,650,432,400	26	福井	6,401,930,300	26	別府	6,181,818,100
27	岐阜	7,178,221,200	27	岐阜	6,570,936,500	27	青森	6,383,934,600	27	久留米	6,018,124,400
28	小松島	7,167,687,200	28	広島	6,549,105,300	28	佐世保	6,330,700,000	28	松戸	5,989,053,200
29	小田原	7,161,205,800	29	高知	6,528,447,500	29	広島	6,304,674,700	29	大垣	5,935,061,700
30	武雄	7,154,232,700	30	観音寺	6,441,545,000	30	松戸	6,225,758,600	30	防府	5,735,949,500
31	いわき平	7,068,132,200	31	松阪	6,407,579,900	31	四日市	6,118,131,100	31	小田原	5,724,839,200
32	函館	6,998,121,000	32	大垣	6,383,702,800	32	平塚	6,047,472,600	32	松戸	5,706,783,800
33	名古屋	6,959,232,700	33	久留米	6,364,013,600	33	高知	6,033,557,500	33	福井	5,689,264,200
34	高知	6,940,811,100	34	豊橋	6,352,456,900	34	岸和田	5,914,807,100	34	佐世保	5,652,504,500
35	玉野	6,897,652,000	35	別府	6,268,323,800	35	防府	5,654,901,500	35	一宮	5,623,751,700
36	観音寺	6,806,520,500	36	川崎[花月園M]	5,607,130,100	36	小田原[花月園M]	5,540,897,900	36	川崎[花月園M]	5,587,442,400
37	防府	6,739,880,300		岸和田		37	静岡	5,321,633,600	37	松阪	5,457,295,200
38	久留米	6,690,427,200		玉野		38	小松島	4,471,568,100	38	京都向日町	5,451,573,700
39	四日市	6,575,139,600		松山			川崎	東日本大震災により中止			

(注)平成21年度は、青森競輪場で特別競輪開催(GⅠ)。「平成23年度・小松島」は、開催最終日、悪天候のため第6レースより中止。  
重勝式車券売上は除く。



## 16

## 青森競輪の売上状況(その1)【本場開催】【売場別】

- ◆ 本場、藤崎場外、安方前売SCともに低下傾向、本場売上の落ち込みが大きい。
- ◆ 電話投票(主にインターネットでの車券購入)は、伸ばしている。

(単位:円)

	本場	H3比 (H3=100)	藤崎場外	H3比 (H3=100)	安方前売SC	H3比 (H3=100)	インターネット 電話投票 (電話・PC・携帯)	H3比 (H3=100)	場外車券売場	H3比 (H3=100)	全体	H3比 (H3=100)
3年度	17,174,222,200	100.0%	6,875,728,500	100.0%	1,221,045,900	100.0%	253,819,500	100.0%	3,747,306,200	100.0%	29,272,122,300	100.0%
4年度	14,557,085,100	84.8%	6,563,189,500	95.5%	1,180,255,300	96.7%	540,276,600	212.9%	2,807,684,700	74.9%	25,648,491,200	87.6%
5年度	13,053,116,900	76.0%	6,009,358,000	87.4%	1,200,578,200	98.3%	3,448,924,800	1358.8%	27,108,350,700	723.4%	50,820,328,600	173.6%
6年度	11,928,395,300	69.5%	5,390,282,400	78.4%	1,179,805,000	96.6%	797,915,800	314.4%	3,515,729,800	93.8%	22,812,128,300	77.9%
7年度	12,368,229,700	72.0%	5,275,539,000	76.7%	1,149,188,400	94.1%	2,869,222,000	1130.4%	23,628,691,800	630.6%	45,290,870,900	154.7%
8年度	10,497,609,900	61.1%	4,896,317,400	71.2%	1,147,894,000	94.0%	1,403,159,900	552.8%	5,473,072,300	146.1%	23,418,053,500	80.0%
9年度	10,103,853,800	58.8%	4,794,542,100	69.7%	1,161,281,800	95.1%	1,738,199,300	684.8%	6,396,931,100	170.7%	24,194,808,100	82.7%
10年度	9,061,953,500	52.8%	4,083,578,700	59.4%	1,104,458,100	90.5%	4,819,170,400	1898.7%	28,033,048,400	748.1%	47,102,209,100	160.9%
11年度	6,954,278,000	40.5%	3,727,327,300	54.2%	997,067,400	81.7%	2,117,705,000	834.3%	7,897,157,300	210.7%	21,693,535,000	74.1%
12年度	5,719,264,200	33.3%	3,090,216,100	44.9%	869,978,100	71.2%	2,192,621,800	863.9%	8,495,318,800	226.7%	20,367,399,000	69.6%
13年度	5,516,256,300	32.1%	2,744,894,300	39.9%	765,329,300	62.7%	3,697,860,200	1456.9%	22,542,905,300	601.6%	35,267,245,400	120.5%
14年度	4,107,466,400	23.9%	2,241,047,300	32.6%	659,465,300	54.0%	1,601,078,400	630.8%	9,206,995,100	245.7%	17,816,052,500	60.9%
15年度	3,109,449,300	18.1%	1,837,717,700	26.7%	598,282,200	49.0%	2,169,765,400	854.8%	13,563,030,300	361.9%	21,278,244,900	72.7%
16年度	2,135,710,800	12.4%	1,404,108,600	20.4%	457,856,600	37.5%	1,746,265,800	688.0%	8,975,076,500	239.5%	14,719,018,300	50.3%
17年度	1,760,856,700	10.3%	1,135,707,700	16.5%	391,006,900	32.0%	2,561,045,500	1009.0%	14,595,912,500	389.5%	20,444,529,300	69.8%
18年度	1,150,818,900	6.7%	842,216,500	12.2%	293,327,300	24.0%	1,771,822,000	698.1%	9,481,276,200	253.0%	13,539,460,900	46.3%
19年度	982,903,200	5.7%	704,885,100	10.3%	262,951,700	21.5%	1,885,778,600	743.0%	9,799,132,400	261.5%	13,635,651,000	46.6%
20年度	947,899,600	5.5%	715,941,900	10.4%	233,019,900	19.1%	2,270,662,900	894.6%	9,817,838,900	262.0%	13,985,363,200	47.8%
21年度	941,277,000	5.5%	641,334,900	9.3%	214,100,100	17.5%	2,774,381,300	1093.1%	11,820,753,800	315.4%	16,391,847,100	56.0%
22年度	687,993,700	4.0%	552,109,900	8.0%	170,545,800	14.0%	2,245,991,700	884.9%	7,753,804,000	206.9%	11,410,445,100	39.0%
23年度	600,612,600	3.5%	456,251,900	6.6%	151,471,400	12.4%	2,173,275,000	856.2%	7,845,843,900	209.4%	11,227,454,800	38.4%
24年度	580,466,400	3.4%	408,444,000	5.9%	148,933,200	12.2%	2,541,473,800	1001.3%	9,574,762,600	255.5%	13,254,080,000	45.3%

※重勝式車券売上は、インターネット電話投票に含まれる。H5年、7年、10年、13年、17年、21年は特別競輪開催年。