

消 防 年 報

平成 2 9 年版



青森地域広域事務組合消防本部

表 紙

当消防本部初となる平成 29 年度採用の
女性消防吏員 3 名

は し が き

この年報は、消防行政の円滑な運営と消防力の充実強化のための資料とし、あわせて平成 28 年中における火災の実態や、消防・救急活動の現況等を広く一般に紹介し、消防行政に対する理解を深めると共に、防火思想の高揚をはかるため作成いたしました。

本書の統計のうち、予算関係は会計年度とし、その他のものは原則として歴年としましたが、表中特に年月日を明示したものはその時点での現況であります。

平成 29 年 9 月

青森地域広域事務組合消防本部

目 次

青森消防の沿革	1～6
---------	-----

庶 務

・管内図及び消防本部等配置図	7
・面積・人口・世帯数・一般会計予算額	8
・職員数・団員数・構成市町村	8
・組織図	9
・執行機関及び議決機関	10
・平成29年度一般会計当初予算	11
・庁舎等の所在地	12
・庁舎等の建設概要	13
・消防職員配置表	14
・消防職員階級別勤続年数調	15
・消防職員階級別年齢調	16
・平成28年度の消防本部及び消防団の主な行事	17～19
・平成28年度職員研修状況	20

予 防

・防火対象物数	21
・中高層建築物数	22
・防火管理者選任届出及び消防計画届出状況	23
・防火管理者講習・訓練指導・広報活動実施状況	24
・幼少年女性防火クラブ結成状況	25～26
・消防協力団体	26
・用途別消防同意・消防検査等実施状況	27
・消防設備関係事務処理状況・構造別消防同意状況・構造別消防検査状況	
過去5年間の消防同意・不同意状況	28
・消防用設備等事務処理状況	29
・階数・構造別消防同意状況及び階数・構造別計画通知状況	30
・危険物関係事務処理状況	31～32
・危険物製造所等設置状況	33
・特別防災区域及び特別防災区域内屋外タンク貯蔵所の状況	34
・予防課各種行事の風景	35

・平成28年火災概況	36～37
・構成市町村別火災統計及び過去10年間の死傷者数	38～39
・月別火災統計	40～43
・平成28年 月別・覚知時間別・覚知方法別火災発生件数	44～45
・平成28年 建物火災用途別火災状況	46～47
・平成28年 建物火災出火箇所別火災状況	48
・平成28年 出火原因別火災状況	49～50
・過去10年間の火災発生状況（事務組合）	51
・過去10年間の月別火災発生件数（事務組合）	52
・過去10年間の曜日別火災発生件数（事務組合）	53
・過去10年間の主な火災原因（事務組合）	54

警 防

・主な火災（明治以降）	55～63
・主な災害（火災を除く）	64～66
・緊急消防援助隊	67～68
・車両等配置表	69
・消防車両一覧表	70～71
・消防用機材等	72～73
・防災資機材	74
・消防水利施設状況調	75
・開発行為に伴う消防水利状況	76
・救助・救急業務の概要	77
・救助出動状況	78
・各署別救急統計	79～80
・曜日及び月別救急出動状況（青森市）	81
・曜日及び月別救急出動状況（外ヶ浜分署管内）	82
・曜日及び月別救急出動状況（今別分署管内）	83
・曜日及び月別救急出動状況（平内消防署管内）	84
・時間別救急出動件数	85
・事故種別年齢別搬送人員状況（青森市）	86
・事故種別年齢別搬送人員状況（外ヶ浜分署管内）	87
・事故種別年齢別搬送人員状況（今別分署管内）	88
・事故種別年齢別搬送人員状況（平内消防署管内）	89
・救急隊員の行った応急処置件数	90～91

通 信 指 令

・通信施設	9 2
・デジタル無線局数（基地局・移動局）	9 3
・平成28年 119番月別受信件数	9 4
・過去5年間の119番受信件数	9 5
・災害情報テレホンガイド利用数	9 5
・病院紹介電話	9 6～9 7
・高機能消防指令システム機器構成	9 8～9 9
・高機能消防指令システム系統図	1 0 0

消 防 団

・構成市町村内の消防団状況調（階級別消防団員数及びポンプ自動車等現有数）	1 0 1
・青森市消防団組織図	1 0 2
・青森市消防団管轄区域図	1 0 3
・青森市消防団機械器具置場及び装備	1 0 4～1 0 6
・青森市消防団員の定員及び実員数	1 0 7
・青森市消防団員在職年数調、年齢調及び出勤調	1 0 8
・平成29年度青森市消防団行事計画	1 0 9

青 森 消 防 の 沿 革

年	出 来 事
天和元年 (1681)	消防負担法を定め、青森町消防組の受持地区を定める。
元禄4年 (1691)	辯天社内望遠楼を町奉行所に移転す。
元文2年 (1737)	青森火の廻役足軽4人出張となる。夜警の訓令あり。
寛政2年 (1790)	地方火消生まれる。火警の訓令あり。
文化11年 (1814)	消防組規定の修正あり。
天保14年 (1843)	茶屋町に於て防火演習あり。聊筒初めて備う。
文久2年 (1862)	青森火消組設立。
明治5年 (1872)	自警組織設立される。消防演習規定制定。
明治6年 (1873)	失火消防規則制定される。
明治7年 (1874)	火災予防のため、道路拡張に着手する。
明治10年 (1877)	青森警察署望火櫓成り、警鐘打数定まる。
明治17年 (1884)	柿崎忠兵衛氏、初代消防組頭となり月1円の手当支給される。
明治23年 (1890)	消防ポンプ操法の訓、火防駈付夫服務心得定まる。
明治27年 (1894)	青森義勇団組織される。
明治31年 (1898)	青森に市制を施行。
明治42年 (1909)	消火栓257個布設される。
明治43年 (1910)	新町、塩町に消防屯所を設けて、初めて蒸気ポンプ2台購入。
大正元年 (1912)	消防組頭の協議会、火防組合役員会協議会開催す。
大正4年 (1915)	消防組組織区域を改正、従来町をもって消防の区域を規定。

年	出来事
大正5年 (1916)	常勤消防手10名を任命、新町5人、塩町5人配置し、機関部を廃止。 常備消防部を設置、蒸気ポンプ1台を配置。
大正7年 (1918)	消防組組織区域改正、消防手市外出動区域を定めた。
大正12年 (1923)	新町小学校校庭の一部に望楼設置。
大正13年 (1924)	堤橋屯所に望楼設置。
昭和3年 (1928)	本市消防組を6部に区分し、各部に部長を置く。
昭和7年 (1932)	ガソリンポンプ2台購入、火災報知機を設置した。
昭和9年 (1934)	青森水上消防隊組織される。
昭和10年 (1935)	青森消防組の組織及び区域改正、全市を5部に併属。
昭和14年 (1939)	青森市警防団と青森市海上警防団に編成組織、青森市警防団は5分団、海上警防団は2分団とし、各分団に消防部、火管制部、警備部、防毒部、警報部、配給部、工作部、避難管理部の8部を設けた。
昭和16年 (1941)	青森市役所に消防係新設。
昭和20年 (1945)	常備消防を強化し、沖館、浪打に屯所設置。
昭和21年 (1946)	堤橋屯所新設。
昭和22年 (1947)	浜町出張所を開設。
昭和23年 (1948)	警察行政より分離して消防本部を設置、1消防署、堤町、浜町、合浦（進駐軍）の3出張所を消防職員定数112名で開設。
昭和24年 (1949)	合浦出張所を閉所、沖館出張所開設。 速消車を県下で八戸市、三本木町に次ぐ3台目購入、普通ポンプ車購入。
昭和25年 (1950)	火災報知機50基設置、消防施設の早期整備を図り、特に火災予防のため主婦の1日消防を実施。 少年消防クラブを設置。
昭和26年 (1951)	火災報知機用3輪車購入、消防職員15名増員。全国一斉火災予防運動実施。 東京消防庁音楽隊来青。
昭和27年 (1952)	青森市消防本部及び消防署移転、堤町出張所を開設。火災報知機40基増設。
昭和28年 (1953)	火災報知機54基増設。損害保険協会より速消車1台寄贈される。青森県消防ポンプ操法競技大会開催す。消防職員定数120名、消防団員定数1,585名。
昭和29年 (1954)	青森市消防本部及び消防署第2期工事完了し落成式を行う。 消防本部に予防係を置く。
昭和30年 (1955)	堤町、沖館出張所を分署に改称、消防職員定数を142名とする。 旭町分署開設。

年	出 来 事
昭和31年 (1956)	普通ポンプ車及び速消車各1台購入、小型動力ポンプ5台購入。無線機4基（内基地局1）を設置。消防職員6名増員。
昭和32年 (1957)	普通ポンプ車、指揮車及び指令車各1台購入。小型動力ポンプ5台購入。無線機3基、火災報知機7基及び貯水槽11基各々新設。消防職員3名増員。
昭和33年 (1958)	栄町分署開設、堤町分署を閉署。消防本部に新型救急車配備される。火災報知機6基新設。消防職員9名増員。
昭和34年 (1959)	油川分署開設。消防職員18名増員。
昭和35年 (1960)	小型動力ポンプ5台、梯子付ポンプ自動車1台各々購入。消防職員24名増員。
昭和36年 (1961)	普通ポンプ自動車1台、中型ポンプ自動車1台各々購入。防火水槽10基（40m ³ 5基、12m ³ 5基）、火災報知機5基各々増設。
昭和37年 (1962)	小型動力ポンプ6台購入。防火水槽7基（40m ³ ）、火災報知機8基各々増設。消防職員5名増員。
昭和38年 (1963)	浅虫分署用地取得。消防職員定数216名。消防団員の定数1,600名となる。
昭和39年 (1964)	浅虫分署開設。消防本部を3課6係に改める。
昭和40年 (1965)	化学消防車1台購入。超短波無線（移動用）3基を増設。消防職員4名増員。
昭和41年 (1966)	消火用水槽車1台（10,000ℓ）購入。消防職員10名増員。
昭和42年 (1967)	速消車1台、普通ポンプ自動車3台、小型動力ポンプ6台各々購入。消防職員9名増員。
昭和43年 (1968)	十勝沖地震発生、M7.8。青森で震度5。工作車1台購入。火災報知機12基増設。消防職員10名増員。
昭和44年 (1969)	筒井分署開設。火災報知機13基増設。消防職員17名増員。
昭和45年 (1970)	水槽付ポンプ車、普通ポンプ車1台、小型動力ポンプ8台各々購入。火災報知機12基増設。消防職員4名増員。
昭和46年 (1971)	新城分署開設。消防職員定数251名となる。屈折はしごポンプ自動車購入。消防職員21名増員。
◎ 青 森 地 域 広 域 消 防 事 務 組 合	
昭和47年 (1972)	昭和47年4月1日、1市2町3村で青森地域広域消防事務組合を発足、消防職員定数293名となる。今別、蟹田両分署開設。損害保険協会より重化学車寄贈される。32m梯子付ポンプ自動車購入。
昭和48年 (1973)	原別分署開設。消防職員定数315名となる。
昭和49年 (1974)	浪館分署開設。消防職員定数331名となる。
昭和50年 (1975)	消防職員定数333名となる。

年	出来事
昭和53年 (1978)	24m梯子付ポンプ自動車購入。消防職員定数341名となる。 火災報知機を昭和25年に設置以来、公設257基、私設36基で火災通報の役目を果たしてきたが、急速な電話の普及と火災報知機の老朽化により、昭和52年から順次撤去し、昭和53年10月24日「352番」橋本三丁目鉄道官舎の撤去により全てが廃止された。
昭和54年 (1979)	消防職員350名となる。
昭和55年 (1980)	3点セット(高所放水車、大型化学車、泡原液搬送車)、起震車各々購入。救助工作隊編成。消防合同庁舎開設。2署10分署となる。
昭和56年 (1981)	消防職員定数359名となる。水槽車(10,000ℓ)購入。
昭和58年 (1983)	日本損害保険協会より化学車、日本自動車工業会及び青森信用金庫(創立70周年記念事業)より救急車を各々寄贈される。
昭和59年 (1984)	横内分署用地取得。 日本消防協会より広報車を寄贈される。
昭和60年 (1985)	東消防署・教育研修センター合同庁舎開設。 日本消防協会より救急車を寄贈される。
昭和61年 (1986)	青森県共済農業協同組合より救急車を寄贈される。水槽車(10,000ℓ)購入。 (株)青森テレビより救急車(ATV1・2号車)を寄贈される。
昭和62年 (1987)	高所工作車(12m級)購入。
昭和63年 (1988)	水槽付消防ポンプ自動車(2,000ℓ)購入。 消防職員定数379名となる。
平成元年 (1989)	横内分署開設。消防職員20名増員。 連絡車、救急車、普通ポンプ自動車各々購入。
平成2年 (1990)	連絡車6台、救急車1台各々購入。 (株)青森テレビ、日本自動車工業会より救急車を各々寄贈される。
平成3年 (1991)	(株)兼松通商より水槽付ポンプ車、普通ポンプ車、救急車を各々寄贈される。 50m梯子自動車、化学車、普通ポンプ自動車各々1台購入。
平成4年 (1992)	高規格救急自動車、普通ポンプ自動車各々購入。 日本損害保険協会より救急普及啓発広報車寄贈される。
平成5年 (1993)	旭町分署閉署、筒井分署新築移転。水槽付消防ポンプ自動車購入。
平成6年 (1994)	青森市本町公園内に飲料水兼用型耐震性緊急貯水槽(100m ³)を設置。 防火広報車3台購入。救助工作車Ⅱ型購入。
平成7年 (1995)	消防職員22名増員。消防職員定数401名となる。 浅虫分署へ防火広報車配備。5月9日消防緊急通信指令システム運用開始。
平成8年 (1996)	高度救助用資機材を装備した救助工作車Ⅲ型及び自給自足するための資機材を装備した支援車購入。 消防職員12名増員。消防職員定数413名となる。
平成9年 (1997)	25m梯子付ポンプ自動車購入。

年	出来事
平成10年 (1998)	4月1日油川分署新築移転、救急車配備。 水槽付消防ポンプ自動車、普通ポンプ自動車、防災指導車（起震車）各々1台購入。 7月29・30日青森市において、緊急消防援助隊北海道・東北ブロック合同訓練実施。
平成11年 (1999)	浅虫分署用地隣接地取得。 水槽付消防ポンプ自動車1台、普通ポンプ自動車2台購入。
平成12年 (2000)	水槽付消防ポンプ自動車1台、普通ポンプ自動車2台、救急車1台、連絡車2台購入。
平成13年 (2001)	浅虫分署新築。 水槽付消防ポンプ自動車3台、高規格救急車1台、連絡車2台購入。
平成14年 (2002)	横内分署に訓練塔建設される。 高規格救急車1台、連絡車2台購入。
平成15年 (2003)	水槽付消防ポンプ自動車1台、指令車2台購入。
平成16年 (2004)	大型高所放水車購入。
平成17年 (2005)	3月28日に蟹田町・平舘村・三厩村が合併し外ヶ浜町を、また、4月1日に青森市と浪岡町が合併し青森市をそれぞれ設置したことから、構成市町村が1市2町1村となる。このため旧浪岡町消防本部が編入され、消防本部は4課、消防署は3署10分署、消防職員定数は458名で組織される。 高規格救急自動車1台購入。
平成18年 (2006)	高規格救急自動車3台購入。
平成19年 (2007)	浪舘分署新築移転。 大型化学車、泡原液搬送車購入。
平成20年 (2008)	4月6日高機能消防指令システム運用開始。 水槽付消防ポンプ自動車、高規格救急自動車、指令車各々1台購入。
平成21年 (2009)	小型動力ポンプ自動車、高規格救急自動車、連絡車各々1台購入。
平成22年 (2010)	消防ポンプ自動車、高規格救急自動車各々1台購入。
平成23年 (2011)	化学消防ポンプ自動車1台購入。
平成24年 (2012)	化学消防ポンプ自動車1台購入。総務省消防庁より指揮車無償配備。
平成25年 (2013)	国及び県の消防の広域化の方針を受け、2月1日に東津軽郡平内町が青森地域広域消防事務組合に加入し、構成市町村が1市3町1村となる。3月31日より平内消防署が青森消防として業務開始、同日、開署式を挙げる。消防署は4署10分署、消防職員定数は492名で組織される。 化学消防ポンプ自動車1台購入。 総務省消防庁より支援車無償配備。
平成26年 (2014)	救助工作車Ⅲ型1台、高規格救急自動車2台購入。

年	出 来 事
平成26年 (2014)	青森八甲ライオンズクラブより高規格救急車寄贈される。 浪岡消防署新築。 新城分署新築。
平成27年 (2015)	平成27年3月16日、デジタル無線整備完了、運用開始した。
平成27年 (2015)	化学消防ポンプ自動車1台購入。 平成27年4月1日に青森地域広域事務組合と統合することから、同年3月31日をもって青森地域広域消防事務組合を解散する。
◎ 青 森 地 域 広 域 事 務 組 合	
平成27年 (2015)	平成27年4月1日、青森地域広域事務組合と統合し、青森地域広域事務組合消防本部として業務を開始する。 構成市町村、消防職員定数に変更はなし。
平成27年 (2015)	消防ポンプ自動車、水槽付消防ポンプ自動車各々1台、高規格救急車、防災広報車各々2台購入。
平成27年 (2015)	原別分署建設用地取得。
平成28年 (2016)	消防ポンプ自動車（C A F S）、小型動力ポンプ付水槽車各々1台購入。

庶務

地域住民の安全・安心の確保のため消防行政を行う消防本部及び各署・分署につき、人的、予算的及び庶務的に支援し管理するとともに公正で透明な消防行政に努めています。



H29 運用開始 浅虫ポンプ1 (CAFS)



H29 運用開始 浪岡水槽1

管内図及び消防本部等配置図

平成29年4月1日現在



面積・人口・世帯数・一般会計予算額

平成29年4月1日現在

区分 市町村名	面積 (km ²)	人口 (人)	世帯数 (世帯)	一般会計 予算額 (千円)
青森市	824.61	287,800	136,209	119,463,000
平内町	217.08	11,402	5,012	6,655,474
外ヶ浜町	229.92	6,415	2,986	5,450,000
今別町	125.27	2,803	1,465	2,487,631
蓬田村	80.63	2,899	1,166	2,142,800
合計	1,477.51	311,319	146,838	136,198,905

1 職員数

条例定数

492名

実員

484名(欠員8名)

2 団員数

条例定数

3,093名

実員

2,741名(欠員352名)

3 構成市町村

(1市3町1村)

青森市

平内町

今別町

外ヶ浜町

蓬田村

組 織 図

(平成29年4月1日現在)

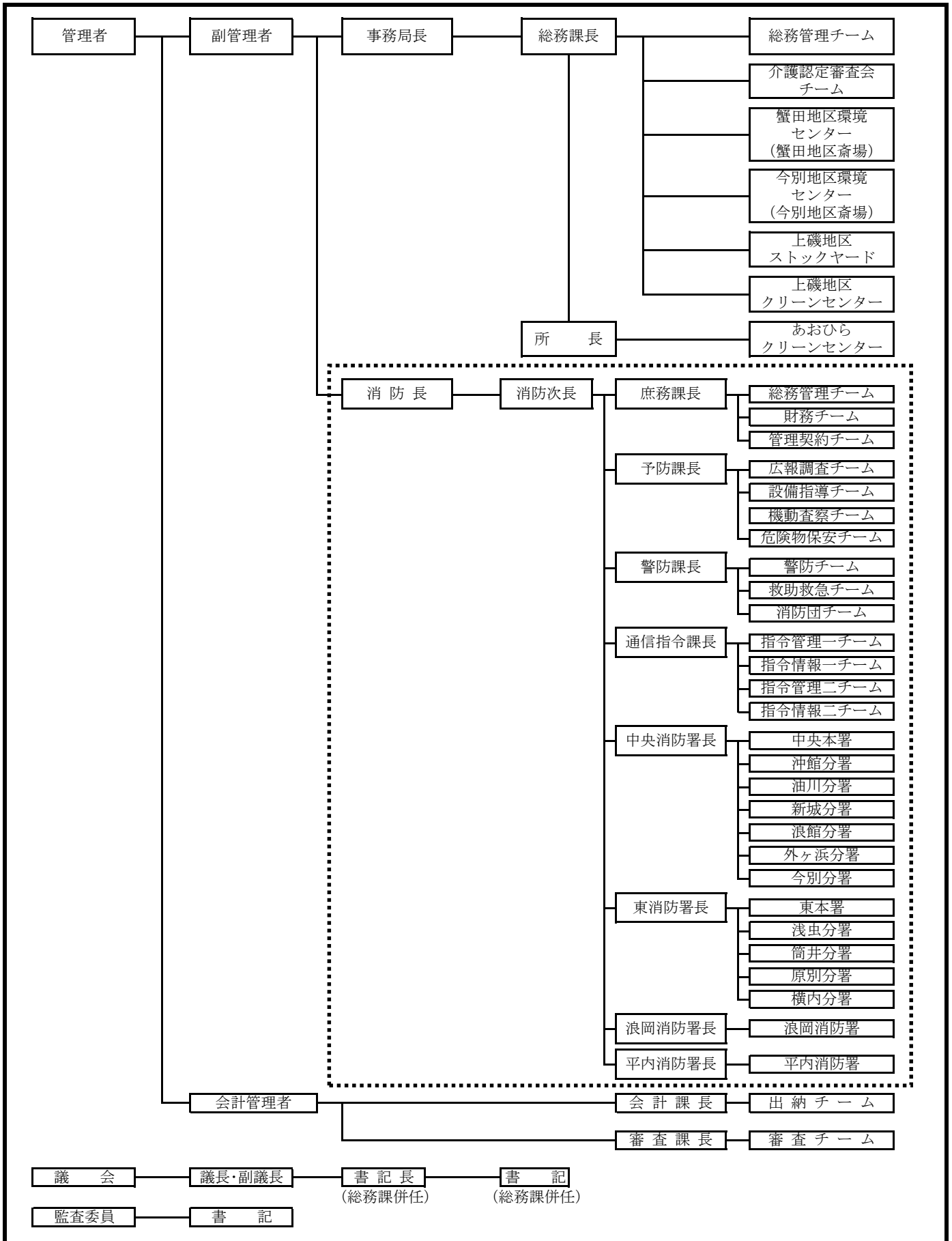

※点線枠内が消防本部組織図となります。

執行機関及び議決機関

組合の執行機関は管理者 1 人、代表副管理者 1 人、副管理者 3 人、会計管理者 1 人となっております。また、組合議会の議員の定数は 17 人で、構成市町村議員から選任されております。

平成 29 年 4 月 1 日現在
(執行機関：平成 29 年 5 月 11 日現在)
(監査機関：平成 29 年 9 月 1 日現在)

執行機関

管 理 者	青 森 市 長	小 野 寺 晃 彦
代 表 副 管 理 者	蓬 田 村 長	久 慈 修 一
副 管 理 者	平 内 町 長	船 橋 茂 久
副 管 理 者	外ヶ浜町長	山 崎 結 子
副 管 理 者	今 別 町 長	阿 部 義 治
会 計 管 理 者	青森市会計管理者	小 鹿 継 仁

監査機関

監 査 委 員	杉 田 浩
---------	-------

議決機関

議 長	渋 谷 勲	青森市選出議員
-----	-------	---------

(青森市選出議員)

(町村選出議員)

氏 名	役 職	備 考	町村名	氏 名	役 職	備 考	
山 脇 智	議会運営 委員	広域事務組合 議員任期 H30. 11. 25 満了	平 内 町	田 中 大	議会運営 委員	広域事務組合 議員任期 H32. 3. 30 満了	
軽米智雅子	議会運営 委員長			田 中 茂 勝			
中村美津緒			外 ヶ 浜 町	石 岡 博 英	議会運営 副委員長	広域事務組合 議員任期 H31. 4. 25 満了	
奈良岡 隆	議会運営 委員			安 藤 英 博			
中 田 靖 人			今 別 町	田 中 哲 也	議会運営 委員	広域事務組合 議員任期 H32. 3. 30 満了	
木戸喜美男	議会運営 委員			小 倉 潤 二			
仲 谷 良 子			蓬 田 村	坂 本 豊	議会運営 委員	広域事務組合 議員任期 H31. 4. 29 満了	
秋 村 光 男	議会運営 委員			柿 崎 裕 二			
渋 谷 勲	議長			合計 17 人			

平成29年度一般会計当初予算（消防分）

平成29年度の消防予算は、社会情勢の変化を的確にとらえ、複雑多様化する災害態様や都市構造に対応できる総合的な消防防災体制の充実強化に努め、安全で災害に強いまちづくりを推進するため51億7千627万3千円を計上しました。

（歳 入）

平成29年4月1日現在

款	本年度予算額	前年度予算額	比 較
	千円	千円	千円
分担金及び負担金	4,374,175	4,306,395	67,780
使用料及び手数料	7,967	7,314	653
国庫支出金	0	23,179	△ 23,179
県支出金	18,135	18,275	△ 140
財産収入	18	20	△ 2
繰越金	6,000	3,000	3,000
諸収入	226,478	245,521	△ 19,043
組合債	543,500	155,600	387,900
歳入合計	5,176,273	4,759,304	416,969
内書 青森市消防団業務受託収入	211,342	223,741	△ 12,399

（歳 出）

平成29年4月1日現在

款	本年度予算額	前年度予算額	比 較	本年度予算額の財源内訳			
				特定財源			一般財源
				国・県支出金	地方債	その他	
	千円	千円	千円	千円	千円	千円	千円
総務費	89,724	88,559	1,165			3,405	86,319
消防費	4,821,770	4,430,398	391,372	18,135	543,500	19,716	4,240,419
公債費	258,779	237,247	21,532				258,779
予備費	6,000	3,100	2,900				6,000
歳出合計	5,176,273	4,759,304	416,969	18,135	543,500	23,121	4,591,517
内書 青森市消防団業務受託費	210,446	224,691	△ 14,245	2,680			205,086

庁舎等の所在地

平成29年4月1日現在

署名	所在地	電話番号
消防本部	〒030-0861 青森市長島二丁目1番1号	庶務課 017(775)0852
		予防課 017(775)0853
		警防課 017(775)0854
	通信指令課 017(775)0851	
倉庫	〒038-0059 青森市大字油川字大浜113番地の5	
倉庫 (旧油川分署)	同 上	
中央消防署	〒030-0861 青森市長島二丁目1番1号	017(775)0855(代)
沖館分署	〒038-0002 青森市沖館三丁目2番53号	017(781)0002
油川分署	〒038-0058 青森市大字羽白字池上197番地1	017(788)0245
新城分署	〒038-0042 青森市大字新城字平岡175番地4	017(788)3981
浪館分署	〒038-0851 青森市西大野二丁目1番地1	017(739)5400
外ヶ浜分署	〒030-1303 東津軽郡外ヶ浜町字蟹田14番地	0174(22)2184
今別分署	〒030-1502 東津軽郡今別町大字今別字今別62番地2	0174(35)2119
東消防署	〒030-0903 青森市栄町一丁目10番10号	017(741)0613(代)
浅虫分署	〒039-3501 青森市大字浅虫字坂本51番地7	017(752)2569
筒井分署	〒030-0944 青森市大字筒井字八ツ橋6番地7	017(728)1922
原別分署	〒030-0921 青森市原別五丁目20番15号	017(736)4010
横内分署	〒030-0132 青森市大字新町野字菅谷50番地の1	017(738)9909
浪岡消防署	〒038-1311 青森市浪岡大字浪岡字稲村101番地1	0172(62)3119
平内消防署	〒039-3321 東津軽郡平内町大字小湊字小湊63番地	017(755)3119

庁舎等の建設概要

平成29年4月1日現在

名 称	構 造	敷地面積 (㎡)	建 物 面 積 (㎡)	完成年月日
消 防 合 同 庁 舎	鉄骨鉄筋コンクリート 5階建	1,326.51	1 階 874.83 延 3,794.97	S 55. 3. 20
消 防 本 部 倉 庫	軽量鉄骨角波鉄板張	1,305.41	81.92	S 48. 3. 31
〃 (旧油川分署)	一部鉄筋コンクリート 2階建	同上敷地内	1 階 153.73 延 230.18	S 48. 3. 31
沖 館 分 署	鉄骨ラスモルタル 2階建	2,237.06	1 階 413.08 延 566.52	S 53. 3. 20
油 川 分 署	鉄骨造り 2階建	2,580.13	1 階 464.53 延 706.15	H 10. 2. 9
新 城 分 署	鉄骨造り 2階建	1,819.26	1 階 470.29 延 731.19	H 26. 12. 24
浪 館 分 署	鉄骨造り 2階建	1,692.11	1 階 510.94 延 735.07	H 19. 2. 28
外ヶ浜分署	鉄骨ヘーベル張一部 モルタル2階建	367.20	1 階 159.00 延 278.24	S 47. 10. 30 増H 13. 11. 20
今 別 分 署	木造モルタル 2階建	205.22	1 階 119.88 延 214.11	S 47. 11. 18 改S 50. 11. 13
東 消 防 署 教育研修センター 複 合 施 設	鉄骨鉄筋コンクリート 5階建 (内1・2階)	3,145.81	東消防署1・2階 1,228.38 研修センター3～5階 2,965.73 共用面積 471.45	S 60. 3. 20
浅 虫 分 署	鉄骨造り 2階建	735.90	1 階 384.37 延 540.79	H 13. 9. 27
筒 井 分 署	鉄骨造り 2階建	2,773.06	1 階 401.40 延 632.90	H 5. 3. 19
原 別 分 署	鉄骨ラスモルタル 2階建	1,757.50	1 階 284.54 延 433.04	S 48. 3. 28
横 内 分 署	鉄骨造り 2階建	3,316.56	1 階 437.44 延 625.24	S 63. 12. 13
訓 練 塔	A塔鉄骨造り 5階建	同上敷地内	A塔 1階 75.48 延 185.70	H 14. 10. 17
	B塔鉄骨造り 3階建		B塔 1階 51.06 延 134.22	
浪 岡 消 防 署	鉄筋コンクリート造り 2階建	2,443.26	1 階 849.06 延 1,401.78	H 26. 9. 26
平 内 消 防 署	鉄骨鉄筋コンクリート 造り2階建	285.35	1 階 246.47 延 285.35	S 43. 10. 23

消 防 職 員 配 置 表

平成29年4月1日現在

階 級 課・署	消 防 正 監	消 防 監	消 防 司 令 長	消 防 司 令	消 防 司 令 補	消 防 士 長	消 防 副 士 長	消 防 士	事 務 吏 員	再 任 用	計 再任用 含めず
消 防 本 部	1	1	4	14	19	16	2		2	1	(イ) 59
消 防 長	1										1
消 防 次 長		1									1
庶 務 課			1	3	5	3			2		14
予 防 課			1	4	5	6					16
警 防 課			1	3	4	1				1	9
通信指令課			1	4	5	6	2				18
中 央 消 防 署		1	1	12	29	61	24	74		16	(ロ) 202
本 署		1	1	5	10	25	4	21		3	67
沖 館 分 署				1	2	9	4	8			24
油 川 分 署				1	4	6	5	6		2	22
新 城 分 署				1	4	6	5	6		2	22
浪 館 分 署				1	4	6	5	6		2	22
外ヶ浜分署				1	2	7		13		3	23
今 別 分 署				2	3	2	1	14		4	22
東 消 防 署		1	1	9	24	49	19	43		8	(ハ) 146
本 署		1	1	5	10	25	2	22		4	66
浅 虫 分 署				1	2	3	4	4			14
筒 井 分 署				1	4	7	5	5		2	22
原 別 分 署				1	4	7	4	6			22
横 内 分 署				1	4	7	4	6		2	22
浪 岡 消 防 署		1	1	6	11	12	8	4		4	(ニ) 43
平 内 消 防 署		1	1	4	8	4		16		1	(ホ) 34
合 計	1	5	8	45	91	142	53	137	2	30	(イ)+(ロ)+(ハ)+(ニ)+(ホ) 484

消防職員階級別勤続年数調

平成29年4月1日現在

階級 勤続年数	正 監	監	司令長	司 令	司令補	士 長	副士長	消防士	事 吏	務 員	計
1年未満			1					15	1		17
1年以上								12	1		13
2年以上								15			15
3年以上						1		16			17
4年以上								26			26
5年以上						2		13			15
6年以上						5		15			20
7年以上						10		12			22
8年以上						5		7			12
9年以上						6		6			12
10年以上						5	3				8
11年以上						1	3				4
12年以上					1	3	5				9
13年以上					1	10	1				12
14年以上					3	5	2				10
15年以上					3	6					9
16年以上					4	9	1				14
17年以上					4	4	5				13
18年以上				1	1	2	2				6
19年以上					6	6	2				14
20年以上				1	4	2	4				11
21年以上				2	5	10	1				18
22年以上				2	9	12	7				30
23年以上				1	2	3	1				7
24年以上				2	5	5					12
25年以上					4	1					5
26年以上				1	3	4	1				9
27年以上		1	1								2
28年以上			1		7		2				10
29年以上				7	4	4	1				16
30年以上				2	1	2	2				7
31年以上				1	3	2	1				7
32年以上				5	3	2	1				11
33年以上			1	2	4	3	4				14
34年以上				3	3	1	1				8
35年以上		2	1	8	7	4	2				24
36年以上					2	1					3
37年以上		1		1							2
38年以上	1	1	2	5	2	5					16
39年以上			1	1		1	1				4
40年以上											0
計	1	5	8	45	91	142	53	137	2		484
平均勤続年数	38.0	34.4	29.8	30.9	24.8	18.5	21.2	4.0	0.5		17.3

消防職員階級別年齢調

平成29年4月1日現在

階級 年齢	正 監	監	司令長	司 令	司令補	士 長	副士長	消防士	事 吏	務 員	計
18 歳								5			5
19 歳								4			4
20 歳								6			6
21 歳								13			13
22 歳								9			9
23 歳								13			13
24 歳								10			10
25 歳						1		13			14
26 歳						1		11			12
27 歳						4		14			18
28 歳						10	1	8			19
29 歳						8	1	10			19
30 歳						4	1	8			13
31 歳						1	1	5			7
32 歳						9	1	4			14
33 歳					2	7	5	4			18
34 歳					3	6	2				11
35 歳					2	2	3				7
36 歳				1	2	5	2				10
37 歳					2	3	2				7
38 歳						6	4				10
39 歳				1	5	10	4				20
40 歳				1	6	9	2				18
41 歳					7	8	2				17
42 歳					3	2	1			1	7
43 歳				2	6	5	2				15
44 歳				2	7	4	1			1	15
45 歳					6	4					10
46 歳				1	2	3	4				10
47 歳					3	4	1				8
48 歳				1	3	1	1				6
49 歳				3	5	2					10
50 歳				4	2						6
51 歳				4	4	3	2				13
52 歳		1	1	4	6	4	3				19
53 歳			1	5		4	2				12
54 歳				3	7	1	1				12
55 歳		1		1			2				4
56 歳		1	4	2	3	2	1				13
57 歳		1	2	5	1	4	1				14
58 歳	1	1		2	4	2					10
59 歳				3		3					6
60 歳											
計	1	5	8	45	91	142	53	137		2	484
平均年齢	58.0	55.6	55.4	51.4	45.5	39.4	41.4	25.2		43.0	38.4

平成28年度の消防本部及び消防団の主な行事

(参加を含む)

年 月	行 事 名
平成28年	
4 月	<ul style="list-style-type: none"> ・青森県消防長会総会 ・平成28年春の火災予防運動防災パトロール出動式 ・火災予防運動期間中の消防総合訓練（マエダガーラモール） ・モデル地区住宅防火訪問（小柳・けやき・はまなす地区） ・火災予防街頭キャンペーン（消防合同庁舎前） ・山火事防止パレード ・青森市自衛消防隊連絡協議会総会 ・青森市青森消防団歓送迎会
5 月	<ul style="list-style-type: none"> ・青森地域防災協会役員会 ・青森地域広域女性防火クラブ連絡協議会 ・青森地域広域事務組合幼少年女性防火委員会 ・青森県消防長会救助技術・安全管理研修会（八戸市） ・青森県消防長会消防本部次長・消防署長研修会 ・甲種防火管理新規講習及び乙種防火管理講習
6 月	<ul style="list-style-type: none"> ・青森市消防団合同観閲式 ・危険物施設安全推進講習 ・危険物施設従事者実務研修会 ・第42回浪岡地区安全・安心まちづくり合同パレード ・平成28年度危険物安全週間における自衛消防防災訓練 ・第45回消防救助技術青森県大会（八戸市） ・青森県消防長会第1回定例会（八戸市）
7 月	<ul style="list-style-type: none"> ・青森地域防災協会総会 ・青森県殉職消防職員・団員慰霊祭 ・消防職員委員会 ・青森市消防団親和会 ・第46回東北地区支部消防救助技術指導会（八戸市） ・消防ふれあい広場

年 月	行 事 名
平成28年	
8 月	<ul style="list-style-type: none"> ・青森ねぶた祭巡回指導 ・青森地域防災協会と函館消防安全協会との交流会（函館市） ・青森市浪岡消防団放水競技会 ・青森市青森消防団新町パレード
9 月	<ul style="list-style-type: none"> ・みちのく有料道路防災訓練 ・青森市自衛消防隊連絡協議会研修会 ・青森県総合防災訓練（むつ市）
10 月	<ul style="list-style-type: none"> ・平成28年秋の火災予防運動防災パトロール出動式 ・青森県消防長会第2回定例会 ・火災予防キャンペーン（イトーヨーカ堂青森店） ・火災予防運動期間中の消防総合訓練（青森公立大学） ・モデル地区住宅防火訪問（篠田・千刈地区） ・管理者実科査閲 ・第50回防火作品コンクール展示会・表彰式 ・青森市総合防災訓練 ・北海道新幹線開業に伴う消防訓練 ・緊急消防援助隊北海道・東北ブロック合同訓練（秋田県能代市） ・青森地域防災協会研修会
11 月	<ul style="list-style-type: none"> ・119番の日（通信指令課見学） ・甲種防火管理新規講習及び乙種防火管理講習 ・甲種防火管理再講習 ・青森市青森消防団反省会 ・青森地域広域女性防火クラブ連絡協議会研修会
12 月	<ul style="list-style-type: none"> ・繁華街特別査察（新町・古川・安方地区）

年 月	行 事 名
平成29年	
1 月	<ul style="list-style-type: none"> ・青森市消防団初任者研修会 ・青森市青森消防団まとい振り研修会 ・青森市消防団新年会 ・青森市青森消防団非常招集訓練 ・青森地域広域事務組合消防職員意見発表会 ・全国消防長会東北支部違反是正推進連絡会 住宅用火災警報器設置対策連絡会（新潟県新潟市）
2 月	<ul style="list-style-type: none"> ・第40回青森県消防職員意見発表会（弘前市） ・青森県消防長会第3回定例会（弘前市） ・青森市青森消防団初午祭 ・青森県消防長会違反是正推進連絡会 住宅用火災警報器設置対策連絡会（八戸市） ・青森県消防長会予防業務研修会 ・甲種防火管理新規講習及び乙種防火管理講習 ・青森県災害対策合同指揮本部図上訓練
3 月	<ul style="list-style-type: none"> ・青森市浪岡消防団出初式

平成28年度職員研修状況

青森県消防学校関係

件名	人員	階級別内訳	期間	日数
第67回初任教育	12名	消防士 12名	4/6～9/27	175日
第35回専科教育救助科	2名	消防士長 1名 消防士 1名	9/29～10/27	29日
第36回専科教育警防科	2名	消防司令補 1名 消防士長 1名	11/7～11/18	12日
第12回幹部教育中級幹部科	2名	消防司令補 2名	11/21～11/30	10日
第25回専科教育救急科	7名	消防士長 1名 消防士 6名	H29 1/5～3/2	57日
第16回専科教育火災調査科	4名	消防司令補 2名 消防士長 2名	H29 3/6～3/17	12日

消防大学校関係

件名	人員	階級別内訳	期間	日数
第73期救助科	1名	消防司令補 1名	4/11～6/2	53日

予 防

予防業務は、防火管理講習や事業所等の消防訓練指導を始め、建物の建築確認申請にかかる同意事務や、消防用設備等の検査事務、危険物施設の許認可等、さらには消防職員等による立入検査、防火指導を実施しています。また、春・秋の火災予防運動を始め、管内の児童を対象とした防火作品コンクール、消防ふれあい広場、幼少年女性防火クラブ研修等を実施し、防火・防災意識の普及、啓発を図り、安全で安心できる住みよい街づくりをめざしています。

鳴らして点検
住宅用火災警報器

平成28年度
グランプリ
第50回 防火作品コンクール
青森市立新城中央小学校 4年 岩間 勇斗
「山火事だー！へり出動ー！」

平成28年度全国統一防火標語
「消しましょう その火その時 その場所で」

1年 金賞 小湊小学校 須藤 芽衣
2年 金賞 造道小学校 小野 実苗
3年 金賞 榎田小学校 村本 若奈
5年 金賞 長岡南小学校 平石 紅葉
6年 金賞 千刈小学校 鳴海 碧空

青森地域防災協会 青森地域広域事務組合消防本部

平成28年度防火作品コンクール 金賞作品

防火対象物数

平成28年12月31日現在

地域種別	1000㎡以上					1000㎡未満 150㎡以上				各市町村合計					総計		
	青森市	蓬田村	外ヶ浜町	今別町	平内町	青森市	蓬田村	外ヶ浜町	今別町	平内町	青森市	蓬田村	外ヶ浜町	今別町		平内町	
1	イ 劇場、映画館、演芸場又は観覧場	13				1	5				18				1	19	
	ロ 公会堂又は集会場	15	1	1	1	1	143	9	15	13	27	158	10	16	14	28	226
2	イ キャバレー、カフェー、ナイトクラブその他これらに類するもの																
	ロ 遊技場又はダンスホール	13					8		1			21		1		2	24
	ハ 風俗営業等の規制及び業務の適正化等に関する法律第2条第5項に規定する性風俗関連特殊営業を営む店舗その他これに類するものとして総務省令で定めるもの																
	ニ カラオケボックスその他遊興のための設備又は物品を個室において客に利用させる役務を提供する業務を営む店舗で総務省令で定めるもの	2					8					10					10
3	イ 待合、料理店その他これらに類するもの																
	ロ 飲食店	9					232		1	1	6	241		1	1	6	249
4	百貨店、マーケットその他の物品販売業を営む店舗又は展示場	99	1	2	1	3	238	2	1	1	9	337	3	3	2	12	357
5	イ 旅館、ホテル又は宿泊所	51		1			38		2	1	2	89		3	1	2	95
	ロ 寄宿舎、下宿又は共同住宅	336	1	5		2	3,467		5	18	64	3,803	1	10	18	66	3,898
6	イ 病院、診療所又は助産所	50		1			129		2	4	4	179		3	4	4	190
	ロ 下記参照	48	1	4		2	172	6	2	2	5	220	7	6	2	7	242
	ハ 下記参照	24		1		1	252	1	6	1	19	276	1	7	1	20	305
	ニ 幼稚園又は特別支援学校	22					19					41				1	42
7	小学校、中学校、高等学校、中等教育学校、高等専門学校、大学、専修学校、各種学校その他これらに類するもの	176	2	5	4	8	61		1	2	4	237	2	6	6	12	263
8	図書館、博物館、美術館その他これらに類するもの	8					6	1	2		1	14	1	2		1	18
9	イ 公衆浴場のうち、蒸気浴場、熱気浴場その他これらに類するもの																
	ロ イに掲げる公衆浴場以外の公衆浴場	3					14		1			17		1			18
10	車両の停車場又は船舶若しくは航空機の発着場(旅客の乗降又は待合の用に供する建築物に限る。)	2			1		2					4			1		5
11	神社、寺院、教会その他これらに類するもの	13				1	39	3	7	2	9	52	3	7	3	10	75
12	イ 工場又は作業場	161	7	3	1	5	485	4	16	6	35	646	11	19	7	40	723
	ロ 映画スタジオ又はテレビスタジオ																
13	イ 自動車車庫又は駐車場	36				1	139	2	4	3	2	175	2	4	4	3	188
	ロ 飛行機又は回転翼航空機の格納庫	2					4					6					6
14	倉庫	190	1			3	683	5	10	15	70	873	6	10	15	73	977
15	前各項に該当しない事業場	301	9	8	1	4	623	8	14	11	53	924	17	22	12	57	1,032
16	イ 複合用途防火対象物のうち、その一部が1項から4項まで、5項イ、6項又は9項イに掲げる防火対象物の用途に供されているもの	183	1	3	1	2	795	6	20	11	39	978	7	23	12	41	1,061
	ロ イに掲げる複合用途防火対象物以外の複合用途防火対象物	96		1	1	2	598	2	7	7	27	694	2	8	8	29	741
17	重要文化財建造物等	1					1					2					2
18	延長50メートル以上のアーケード						12					12					12
合計		1,854	24	35	13	36	8,173	49	117	98	379	10,027	73	152	111	415	10,778

6項ロ

(1)老人短期入所施設、養護老人ホーム、特別養護老人ホーム、軽費老人ホーム(介護保険法(平成9年法律第123号)第7条第1項に規定する要介護状態区分が避難が困難な状態を示すものとして総務省令で定める区分に該当する者(以下「避難が困難な要介護者」という。))を主として入居させるものに限る。)、有料老人ホーム(避難が困難な要介護者を主として入居させるものに限る。)、介護老人保健施設、老人福祉法(昭和38年法律第133号)第5条の2第4項に規定する老人短期入所事業を行う施設、同条第5項に規定する小規模多機能型居宅介護事業を行う施設(避難が困難な要介護者を主として宿泊させるものに限る。)、同条第6項に規定する認知症対応型老人共同生活援助事業を行う施設その他これらに類するものとして総務省令で定めるもの(2)救護施設(3)乳児院(4)障害児入所施設(5)障害者支援施設(障害者の日常生活及び社会生活を総合的に支援するための法律(平成17年法律第123号)第4条第1項に規定する障害者又は同条第2項に規定する障害児であつて、同条第4項に規定する障害支援区分が避難が困難な状態を示すものとして総務省令で定める区分に該当する者(以下「避難が困難な障害者等」という。))を主として入所させるものに限る。))又は同法第5条第8項に規定する短期入所若しくは同条第15項に規定する共同生活援助を行う施設(避難が困難な障害者等を主として入所させるものに限る。ハ(5)において「短期入所等施設」という。))

6項ハ

(1)老人デイサービスセンター、軽費老人ホーム(ロ(1)に掲げるものを除く。)、老人福祉センター、老人介護支援センター、有料老人ホーム(ロ(1)に掲げるものを除く。)、老人福祉法第5条の2第3項に規定する老人デイサービス事業を行う施設、同条第5項に規定する小規模多機能型居宅介護事業を行う施設(ロ(1)に掲げるものを除く。))その他これらに類するものとして総務省令で定めるもの(2)更生施設(3)助産施設、保育所、幼保連携型認定こども園、児童養護施設、児童自立支援施設、児童家庭支援センター、児童福祉法(昭和22年法律第164号)第6条の3第7項に規定する一時預かり事業又は同条第9項に規定する家庭的保育事業を行う施設その他これらに類するものとして総務省令で定めるもの(4)児童発達支援センター、情緒障害児短期治療施設又は児童福祉法第6条の2の2第2項に規定する児童発達支援若しくは同条第4項に規定する放課後等デイサービスを行う施設(児童発達支援センターを除く。)(5)身体障害者福祉センター、障害者支援施設(ロ(5)に掲げるものを除く。)、地域活動支援センター、福祉ホーム又は障害者の日常生活及び社会生活を総合的に支援するための法律第5条第7項に規定する生活介護、同条第8項に規定する短期入所、同条第12項に規定する自立訓練、同条第13項に規定する就労移行支援、同条第14項に規定する就労継続支援若しくは同条第15項に規定する共同生活援助を行う施設(短期入所等施設を除く。))

中高層建築物数

平成28年12月31日現在

区分	3階	4階	5階	6階	7階	8階	9階	10階	11階	12階	13階	14階	15階	16階	17階	合計	
1	イ	5		1	1		1										8
	ロ	10		2													12
2	イ																
	ロ		2			1											3
	ハ																
3	イ																
	ロ	22	6	6	1												35
4		13	3	3			2										21
5	イ	14	8	7	2	4	2	3	2	6			1			1	50
	ロ	352	298	81	14	10	6	7	12	14	2	1	2	6			805
6	イ	25	15	5	2	1	3		1								52
	ロ	18	3														21
	ハ	15			2												17
	ニ	4															4
7		66	44	1	1		2										114
8		1	1	1													3
9	イ																
	ロ	1															1
10		3															3
11		6	2	1													9
12	イ	22	11	1	2												36
	ロ																
13	イ	6	3	1	2	3											15
	ロ																
14		36	4	1	2												43
15		176	45	30	23	6	23	14	2	1							320
16	イ	225	55	33	23	18	4	2	1	2	1	1		1		1	367
	ロ	152	26	7	7	4	3		2		2						203
17																	
合計		1,172	528	181	83	47	46	26	20	23	5	2	3	7		2	2,145

防火管理者選任届出及び消防計画届出状況

平成28年12月31日現在

区分 項目	防火管理者の必要な 対象物数			防火管理者選任届出済対象物数				消防計画届出済対象物数				
	甲種 (A)	Aのうち 再講習必要	乙種 (B)	甲種 (C)	C/A (%)	乙種 (D)	D/B (%)	甲種 (E)	E/A (%)	乙種 (F)	F/B (%)	
1	イ	8	6	1	7	88%	1	100%	7	88%	1	100%
	ロ	110	67	115	108	98%	111	97%	107	97%	112	97%
2	イ											
	ロ	18	9	1	18	100%	1	100%	18	100%	1	100%
	ハ											
	ニ	9	1		7	78%			7	78%		
3	イ											
	ロ	107	6	143	101	94%	129	90%	101	94%	127	89%
4		180	59	91	177	98%	84	92%	175	97%	83	91%
5	イ	51	11	1	50	98%			50	98%		
	ロ	102			98	96%			97	95%		
6	イ	59	9		58	98%			56	95%		
	ロ	170	4		165	97%			164	96%		
	ハ	190	12	10	176	93%	7	70%	175	92%	7	70%
	ニ	33	1		27	82%			27	82%		
7		88	4	3	88	100%	3	100%	88	100%	3	100%
8		5			5	100%			5	100%		
9	イ											
	ロ	12	1	2	12	100%	2	100%	12	100%	2	100%
10		1			1	100%			1	100%		
11		31		8	29	94%	8	100%	29	94%	8	100%
12	イ	29		1	26	90%	1	100%	26	90%	1	100%
	ロ											
13	イ	4			4	100%			4	100%		
	ロ											
14		11		1	11	100%	1	100%	11	100%	1	100%
15		115		20	106	92%	19	95%	105	91%	16	80%
16	イ	521	114	103	503	97%	97	94%	496	95%	93	90%
	ロ	125		12	114	91%	12	100%	119	95%	12	100%
17		1			1	100%			1	100%		
合計		1,980	304	512	1,892	96%	476	93%	1,881	95%	467	91%

防 火 管 理 者 講 習 実 施 状 況

平成29年4月1日現在

年別		平成24年		平成25年		平成26年		平成27年		平成28年		合計	
		回数	受講者数	回数	受講者数	回数	受講者数	回数	受講者数	回数	受講者数	回数	受講者数
種別	甲種	3	307	3	313	3	314	3	308	3	283	15	1,525
	乙種	3	15	3	12	3	11	3	13	3	14	15	65
	再講習	1	48	1	37	1	45	1	45	1	50	5	225
合計		7	370	7	362	7	370	7	366	7	347	35	1,815

※甲種・乙種については同日開催

住 民 に 対 す る 訓 練 指 導 実 施 状 況

平成29年4月1日現在

種 別	回 数	参加人員
起 震 車	30	2,375
消 火 訓 練 (水 消 火 器 体 験)	4	152
避 難 訓 練 等	6	1,535
煙 体 験	5	287
防 火 講 話	53	5,729
合 計	98	10,078

広 報 活 動 実 施 状 況

平成29年4月1日現在

消 防 広 報 紙 発 行	回 数	詳 細
	6	89,154 部

防 災 広 報 実 施 回 数	1,932	
定 期 防 災 広 報	878	
特 別 防 災 広 報	1,054	火災多発に伴う広報
防 災 パ ト ロ ー ル 実 施 回 数	855	
定 期 防 災 パ ト ロ ー ル	407	
特 別 防 災 パ ト ロ ー ル	448	火災多発に伴うパトロール
合 計	2,787	

幼少年女性防火クラブ結成状況

幼年消防クラブ

平成29年4月1日現在

市町村名	クラブの名称	クラブ員数	指導者数	結成年月日
青森市	松森幼年消防隊（松森幼稚園）	17	2	S 59, 11, 26
	認定こども園第二青森幼稚園幼年消防クラブ	74	3	S 59, 11, 26
	認定こども園青森幼稚園幼年消防クラブ	47	2	S 59, 11, 26
	認定こども園第一南幼稚園幼年消防クラブ	15	17	S 59, 11, 26
	滝内保育園幼年消防クラブ	12	1	S 59, 11, 26
	幸伸保育園幼年消防クラブ	9	2	S 59, 11, 26
	和幸保育園幼年消防クラブ	24	2	S 59, 11, 26
	佃保育園幼年消防クラブ	14	1	S 59, 11, 26
	泉川保育園幼年消防クラブ	13	2	S 59, 11, 26
	千富保育園幼年消防クラブ	9	2	S 59, 11, 26
	小柳保育園幼年消防クラブ	12	2	S 59, 11, 26
	浪館保育園幼年消防クラブ	10	1	S 59, 11, 26
	ねむのき保育園幼年消防クラブ	16	2	S 59, 11, 26
	まきば保育園幼年消防クラブ	36	1	S 59, 11, 26
	大野保育園幼年消防クラブ	16	2	S 59, 11, 26
	平和台保育園幼年消防クラブ	16	1	S 59, 11, 26
	白鳥クラブ（こども園あおもりよつば）	18	2	S 59, 11, 26
	青森双葉保育園幼年消防クラブ	11	1	S 59, 11, 26
	おおぼし保育園幼年消防クラブ	12	3	S 59, 11, 26
	こども園瑞穂幼年消防クラブ	18	2	S 63, 4, 1
	浪岡若葉保育園幼年消防クラブ	8	5	H1, 7, 1
	南栄町保育園幼年消防クラブ	29	2	H2, 9, 13
	のざわ子ども園幼年消防クラブ	12	1	H2, 12, 25
	蜷貝保育園幼年消防クラブ	14	1	H6, 6, 24
	いしえこども園幼年消防クラブ	14	3	H10, 6, 9
	浪岡中央保育園幼年消防クラブ	9	1	H10, 8, 1
	あおもりみなみこども園幼年消防クラブ	18	2	H13, 6, 5
	青森東（こども園）幼年消防クラブ	16	2	H14, 11, 27
	ゆうゆうきっず青森幼年消防クラブ(旧中央保育園)	24	2	H18, 5, 1
	こどものくに保育園幼年消防クラブ	15	2	H19, 4, 1
	あさむしこども園幼年消防クラブ	4	3	H19, 4, 1
	幸畑保育園幼年消防クラブ	18	1	H20, 4, 1
	合浦(保育園)幼年消防クラブ	13	1	H20, 4, 1
	おきだて保育園幼年消防クラブ	13	1	H20, 4, 1
ひまわり保育園幼年消防クラブ	13	1	H20, 4, 1	
青森甲田こども園幼年消防クラブ	16	16	H22, 5, 7	
富田保育園幼年消防クラブ	17	1	H27, 4, 9	
野木和保育園幼年消防クラブ	15	1	H27, 4, 9	
今別町	今別こども園幼年消防クラブ	7	2	S 59, 11, 26
平内町	山彦（幼稚園）幼年消防クラブ	12	2	H25, 4, 1
蓬田村	蓬田保育園幼年消防クラブ	14	1	H23, 5, 12
計	41クラブ	700	102	

少年消防クラブ

平成29年4月1日現在

市町村名	クラブの名称	クラブ員数	指導者数	結成年月日
青森市	甲田小学校少年消防クラブ	8	7	H22. 6. 24
	三内西地区少年消防クラブ	70	30	H22. 7. 20
	油川少年消防クラブ	31	10	H22. 7. 24
	沖館中学校少年消防クラブ	28	4	H22. 7. 30
外ヶ浜町	外ヶ浜町少年消防クラブ	54	15	S26. 6. 1
	平館小学校少年消防クラブ	16	3	S10. 6. 1
	三厩中学校少年消防クラブ	28	10	H27. 4. 1
計	7クラブ	235	79	

女性防火クラブ

平成29年4月1日現在

市町村名	クラブの名称	クラブ員数	結成年月日
青森市	中央富田女性防火クラブ	10	S57. 6. 27
	野沢地区女性防火クラブ	17	S61. 9. 30
	浪岡女性防火クラブ	27	S57. 2. 17
	J A大野地区女性防火クラブ	32	H22. 4. 1
	大野町会女性防火クラブ	25	H22. 4. 1
今別町	今別町女性防火クラブ	14	S56. 11. 24
計	6クラブ	125	

消防協力団体

平成29年4月1日現在

青森地域防災協会	会長 竹中 義道 (241会員)
青森市自衛消防隊連絡協議会	会長 中村 考二 (11会員)
女性防火クラブ連絡協議会	会長 長内 春代 (6クラブ)



消防ふれあい広場の様子

平成28年度全国統一防火標語

消しましょう その火その時 その場所で

平成29年度全国統一防火標語

火の用心 ことばを形に 習慣に

用途別消防同意・消防検査等実施状況

平成28年12月31日現在

区分 項目	消 防 同 意							消 防 検 査 関 係						
	新 築	増 築	改 築	用 途 変 更	模 様 替	移 築	合 計	特 例 適 用	着 工 届	設 置 届	消 防 検 査	検 査 済 証	開 使 始 届 用	消 防 計 画
1項イ									2	5	5	4		
1項ロ	3						3	1	2	13	8	7	3	
2項イ													1	
2項ロ														
2項ハ														
2項ニ				1			1		2	4	1	1	1	
3項イ														
3項ロ	8						8	2	11	23	16	17	13	
4項	32	1		1			34	2	12	58	26	26	33	2
5項イ	1	1					2	13	8	44	28	27	7	1
5項ロ	25						25	1	15	38	27	18	30	
6項イ	6						6	2	29	50	40	35	6	3
6項ロ	23	1					24	7	89	103	55	57	10	
6項ハ	27			2			29	3	32	68	31	25	33	
6項ニ									5	5	3	3		
7項								16	31	60	36	30	3	
8項									1	4	4	2		
9項イ													1	
9項ロ		1		1			2		1	3	1	1	1	
10項	1						1			1	1	1		
11項	1		1				2		1	4	2	2		
12項イ	15	2					17	5	17	50	25	26	15	
12項ロ														
13項イ	12					1	13		5	6	4	3	1	
13項ロ										1		1		
14項	19						19	5	6	38	20	20	22	
15項	34	5	1	1	1		42	1	44	138	89	81	47	2
16項イ	18			2			20	9	26	100	48	48	26	5
16項ロ	11			2			13		5	36	16	18	27	
17項														
18項														
一般	214	2					216						6	
合計	450	13	2	10	1	1	477	67	344	852	486	453	286	13

消防設備関係事務処理状況

平成28年12月31日現在

区 分	件 数
特例適用	67
消防同意	477
消防不同意	0
計画通知	21
着工	344
設置	852
検査済証	453
使用開始届出	286
仮使用・工事中の消防計画	13
消防法令適合通知	0

構造別消防同意状況

区分	月												合計
	1月	2月	3月	4月	5月	6月	7月	8月	9月	10月	11月	12月	
耐火	2	3	4	3	3	6	1	6	2	3	2		35
準耐火イ	3		2	2	5	7	7	3	1	1	1	1	33
準耐火ロ	2		6		2			2	4	1	2		19
木造（外壁防火）	20	20	39	38	27	36	38	38	33	45	34	22	390
木造													0
合 計	27	23	51	43	37	49	46	49	40	50	39	23	477

構造別消防検査状況

区分	月												合計
	1月	2月	3月	4月	5月	6月	7月	8月	9月	10月	11月	12月	
耐火	15	8	19	10	6	14	20	9	15	20	11	18	165
準耐火イ	5	2	5	2	2	1	4	2	4	6	8	2	43
準耐火ロ	13	10	18	8	12	8	16	9	13	8	21	8	144
木造（外壁防火）	6	9	19	9	11	5	16	13	11	12	14	7	132
木造			1							1			2
合 計	39	29	62	29	31	28	56	33	43	47	54	35	486

過去5年間の消防同意・不同意状況

区分	年				
	24年	25年	26年	27年	28年
同意	461	443	464	460	477
不同意	0	0	0	0	0

消防用設備等事務処理状況

平成28年12月31日現在

区分 消防用設備等	特例適用	着工届	設置届	中間検査	消防検査	検査済証
消 火 器			147		150	145
屋 内 消 火 栓 設 備	7	22	31	3	31	26
スプリンクラー設備		35	36	16	36	35
水 噴 霧 消 火 設 備						
泡 消 火 設 備		2	1	1		1
不活性ガス消火設備		1			2	
ハロゲン化物消火設備		2	2		1	3
粉 末 消 火 設 備		4	4		3	2
屋 外 消 火 栓 設 備		2	4		4	4
動力消防ポンプ設備			2		3	3
自動火災報知設備	35	170	269	3	266	248
ガス漏火災警報設備			1		1	
漏電火災警報器			2		2	1
火 災 通 報 装 置	7	83	75		77	75
非 常 警 報 設 備	1		4		3	3
非 常 放 送 設 備	2		34		38	31
緩 降 機		1	1	1	1	1
す べ り 台			4		3	3
救 助 袋		8	6	1	6	6
避 難 は し ご		7	9	2	16	7
誘 導 灯	13		140		139	144
誘 導 標 識			55	3	56	51
消 防 用 水			1		1	1
排 煙 設 備			1		1	1
連 結 散 水 設 備						
連 結 送 水 管	1		1		1	1
非常コンセント設備						
総 合 操 作 盤						
必要とされる防火安全性能を有する消防の用に供する設備等	1	7	22	5	25	22
合 計	67	344	852	35	866	814

階数・構造別消防同意状況

平成28年12月31日現在

階数 \ 構造	耐火	準耐火イ	準耐火口	外壁防火	木造	合計
17						
16						
15	1					1
14	1					1
13						
12						
11						
10	2					2
9						
8						
7	2					2
6	4					4
5						
4	1					1
3	5	4		8		17
2	4	18	9	219		250
1	14	13	9	163		199
合計	34	35	18	390		477

階数・構造別計画通知状況

階数 \ 構造	耐火	準耐火イ	準耐火口	外壁防火	木造	合計
17						
16						
15						
14						
13						
12						
11						
10						
9						
8	1					1
7						
6						
5						
4						
3	1					1
2	3			2		5
1	2		1	7		10
合計	7		1	9		17

危険物関係事務処理状況

1 文書の受理状況

平成28年12月31日現在

区 分	数	区 分	数	
設置許可申請書	34	譲渡・引渡届出書	47	
変更許可申請書	121	品名・数量・倍数変更届出書	1	
設置完成検査申請書	34	廃止届出書	98	
変更完成検査申請書	108	保安監督者選任・解任届出書	71	
完成検査前 検査申請書	基礎・地盤	住所・氏名・名称変更届出書	282	
	溶接部	1	休止・再開届出書	10
	水張・水圧	5	工事施行届出書	466
仮使用承認申請書	37	許可・承認申請の取り下げ (取りやめ)届出書	1	
仮貯蔵仮取扱申請書	6	仮貯蔵・仮取扱申請の取り下げ (取りやめ)届出書		
保安検査申請書		工事整備対象設備等着工届出書	4	
予防規程(変更含)認可申請書	8	小 計	980	
完成検査済証再交付申請書	1	一般收受文書	68	
意見書交付申請書		立入検査改修状況等報告書		
休止中の地下貯蔵タンク等の漏れ の点検期間延長申請書	12	非破壊検査報告書	3	
少量危険物貯蔵タンク 水張・水圧検査申請書	3	LPG・高圧ガス関係通知書	17	
小 計	370	小 計	88	
		合 計	1,438	

2 文書の送付状況

(1) 許可証及び完成検査済証の状況

平成28年12月31日現在

許可及び検査等の区分 製造所等の区分		合 計	設 置 許 可 証	変 更 許 可 証	設 置 完 成 検 査 済 証	変 更 完 成 検 査 済 証	完 成 検 査 前 検 査 済 証		
							基 礎 地 盤	溶 接 部	水 張 水 圧
製 造 所									
貯 蔵 所	屋 内	2	1		1				
	屋外タンク	27		14		9		1	3
	屋内タンク	2		1		1			
	地下タンク	29	2	13	2	11			1
	簡易タンク								
	移動タンク	148	20	56	20	51			1
	屋 外								
取 扱 所	給 油	70	4	34	3	28			1
	第1種販売								
	第2種販売								
	移 送								
	一 般	17	2	6	2	7			
合 計		295	29	124	28	107		1	6

(2) 承認書及び通知書等の状況

区 分	数	区 分	数
仮 使 用 承 認 書	39	意 見 書 交 付 書	
仮貯蔵・仮取扱承認書	6	少量危険物等タンク検査済証	3
予 防 規 程 認 可 書	8	指 導 通 知 書	1
保 安 検 査 済 証		一 般 発 送 文 書	25
完 成 検 査 済 証 再 交 付	1	合 計	83

危険物製造所等設置状況

平成28年12月31日現在

年 別 製造所等の区分		平成	平成	平成	平成	平成	平成	平成	平成
		21年	22年	23年	24年	25年	26年	27年	28年
製 造 所									
貯 蔵 所	屋 内	58	58	59	57	58	58	58	54
	屋外タンク	103	100	99	97	107	108	104	102
	屋内タンク	32	34	33	32	33	33	33	32
	地下タンク	583	567	552	536	554	550	539	527
	簡易タンク					1	1	1	1
	移動タンク	667	634	644	642	653	660	673	669
	屋 外	10	9	8	5	5	5	4	9
取 扱 所	給 油	206	201	196	191	203	201	201	198
	第1種販売								
	第2種販売								
	移 送	3	3	3	3	3	3	3	3
	一 般	180	173	167	156	170	175	170	169
合 計		1,842	1,779	1,761	1,719	1,787	1,794	1,786	1,764

《平成28年度危険物安全週間推進標語》

「危険物 決めろ無事故の ストライク」

《平成29年度危険物安全週間推進標語》

「あなたなら 無事故の着地 決められる」

特別防災区域

昭和51年7月14日青森地区石油コンビナート等特別防災区域が政令指定されました。

平成28年12月31日現在

地区	事業所名	消防法第11条の許可年月
青 森	東西オイルターミナル(株) B地区	昭和40年3月
	東西オイルターミナル(株) A地区	昭和45年4月

特別防災区域内屋外タンク貯蔵所の状況

平成28年12月31日現在

区 分	品 名	タンク容量	タンク基数	許可容量 (KL)
第一石油類	ガソリン	1,000KL未満	5	4,477
		1,000KL以上 10,000KL未満	5	11,733
小 計			10	16,210
第二石油類	灯 油	1,000KL未満		
		1,000KL以上 10,000KL未満	4	23,276
		10,000KL以上	3	40,483
	軽 油	1,000KL未満	3	2,499
1,000KL以上 10,000KL未満		4	11,828	
小 計			14	78,086
第三石油類	重 油	1,000KL未満	3	1,528
		1,000KL以上 10,000KL未満	2	4,945
小 計			5	6,473
合 計			29	100,769

＜予防課各種行事等の風景＞



【火災予防運動街頭キャンペーン】



【危険物安全週間消防訓練】



【住民に対する訓練指導】



【安全・安心まちづくり合同パレード】



【火災予防運動防災パトロール出動式】

平成 28 年

区 分	単位	事 務 組 合			
		28年 (A)	27年 (B)	増 減 (A) - (B) = (C)	増 減 率 (C) — ×100% (B)
火 災 件 数	件	99	108	△ 9	△ 8.3
建 物	件	53	56	△ 3	△ 5.4
林 野	件	2	9	△ 7	△ 77.8
車 両	件	10	14	△ 4	△ 28.6
船 舶	件	1		1	
航 空 機	件				
そ の 他	件	33	29	4	13.8
焼 損 棟 数	棟	113	84	29	34.5
全 焼	棟	37	23	14	60.9
半 焼	棟	8	4	4	100.0
部 分 焼	棟	27	20	7	35.0
ぼ や	棟	41	37	4	10.8
建 物 焼 損 床 面 積	m ²	4,743	2,120	2,623	123.7
建 物 焼 損 表 面 積	m ²	617	224	393	175.4
林 野 焼 損 面 積	a	115	767	△ 652	△ 85.0
死 者	人	12	6	6	100.0
負 傷 者	人	16	21	△ 5	△ 23.8
り 災 世 帯 員	世帯	78	36	42	116.7
り 災 人 員	人	172	81	91	112.3
損 害 額	千円	110,150	91,878	18,272	19.9
建 物	千円	100,877	85,245	15,632	18.3
林 野	千円		112	△ 112	△ 100.0
車 両	千円	6,722	6,477	245	3.8
船 舶	千円	1,400		1,400	
航 空 機	千円				
そ の 他	千円	1,151	44	1,107	2,515.9
月 火 災 件 数	件	8.3	9.0	△ 1	△ 8.3
り 災 世 帯 数	世帯	6.5	3.0	4	116.7
り 災 人 員 数	人	14.3	6.8	8	112.3
平 焼 損 棟 数	棟	9.4	7.0	2	34.5
建 物 焼 損 床 面 積	m ²	395.3	176.7	219	123.7
建 物 焼 損 表 面 積	m ²	51.4	18.7	33	175.4
均 損 害 額	千円	9,179	7,657	1,523	19.9
建 物 火 災 一 件 当 た り の 焼 損 面 積	m ²	89.5	37.9	52	136.4
建 物 火 災 一 件 当 た り の 損 害 額	千円	1,903	1,522	381	25.0
人 口	人	313,819	317,360	△ 3,541	
世 帯	世帯	147,422	147,475	△ 53	
市 町 村 民 一 人 当 た り の 損 害 額	円	351	290	61	21.2
一 世 帯 当 た り の 損 害 額	円	747	623	124	19.9
出 火 率	%	3.2	3.4		
火 災 一 件 に 対 す る 発 生 日 数	日	3.7	3.4		
火 災 一 件 に 対 す る 発 生 時 間	時間	88.5	81.1		

* 出火率：人口1万人当たりの出火件数 $10,000 \times \frac{\text{火災件数}}{\text{人口(市町村)}}$

火 災 概 況

△……減

青		森		市		組 合 構 成 町 村	
28年 (A)	27年 (B)	増 減 (A) - (B) = (C)	増 減 率 (C) — (B) ×100%	28年 (A)	27年 (B)	増 減 (A) - (B) = (C)	増 減 率 (C) — (B) ×100%
82	90	△ 8	△ 8.9	17	18	△ 1	△ 5.6
44	48	△ 4	△ 8.3	9	8	1	12.5
2	8	△ 6	△ 75.0		1	△ 1	△ 100.0
8	9	△ 1	△ 11.1	2	5	△ 3	△ 60.0
1		1					
27	25	2	8.0	6	4	2	50.0
77	62	15	24.2	36	22	14	63.6
15	9	6	66.7	22	14	8	57.1
5	3	2	66.7	3	1	2	200.0
20	16	4	25.0	7	4	3	75.0
37	34	3	8.8	4	3	1	33.3
2,340	1,123	1,217	108.4	2,403	997	1,406	141.0
590	204	386	189.2	27	20	7	35.0
111	726	△ 615	△ 84.7	4	41	△ 37	△ 90.2
10	6	4	66.7	2		2	
15	19	△ 4	△ 21.1	1	2	△ 1	△ 50.0
57	34	23	67.6	21	2	19	950.0
137	79	58	73.4	35	2	33	1,650.0
73,723	62,718	11,005	17.5	36,427	29,160	7,267	24.9
67,853	58,275	9,578	16.4	33,024	26,970	6,054	22.4
	1	△ 1	△ 100.0		111	△ 111	△ 100.0
3,319	4,426	△ 1,107	△ 25.0	3,403	2,051	1,352	65.9
1,400		1,400					
1,151	16	1,135	7,093.8		28	△ 28	△ 100.0
6.8	7.5	△ 0.7	△ 8.9	1.4	1.5	△ 0	△ 5.6
4.8	2.8	1.9	67.6	1.8	0.2	2	950.0
11.4	6.6	4.8	73.4	2.9	0.2	3	1,650.0
6.4	5.2	1.3	24.2	3.0	1.8	1	63.6
195.0	93.6	101.4	108.4	200.3	83.1	117	141.0
49.2	17.0	32.2	189.2	2.3	1.7	1	35.0
6,144	5,227	917	17.5	3,036	2,430	606	24.9
53.2	23.4	29.8	127.3	267.0	124.6	142	114.2
1,542	1,214	328	27.0	3,669	3,371	298	8.8
290,137	293,859	△ 3,722	△ 1.3	23,682	24,294	△ 612	△ 2.5
136,744	136,173	571	0.4	10,678	10,762	△ 84	△ 0.8
254	214	40	18.7	1,538	1,200	338	28.1
539	459	80	17.5	3,411	2,710	702	25.9
2.8	3.1			7.2	7.4		
4.5	4.1			21.5	20.3		
106.8	97.3			515.3	486.7		

構 成 市 町 村

市町村別	区分	火 災 件 数						焼損棟数				り災世帯					
		計	建	林	車	船	航	計	全	半	部	ぼ	計	全	半	小	
			物	野	両	船	空		他	焼	焼			分	焼		損
平成28年組合合計		99	53	2	10	1		33	113	37	8	27	41	78	21	5	52
平成27年組合合計		108	56	9	14			29	84	23	4	20	37	36	10	3	23
比 較		△ 9	△ 3	△ 7	△ 4	1		4	29	14	4	7	4	42	11	2	29
青 森 市	28 年	82	44	2	8	1		27	77	15	5	20	37	57	8	4	45
	27 年	90	48	8	9			25	62	9	3	16	34	34	8	3	23
	比 較	△ 8	△ 4	△ 6	△ 1	1		2	15	6	2	4	3	23		1	22
蓬 田 村	28 年	3	1					2	3	2		1		1	1		
	27 年	4	2		1			1	4	4				1	1		
	比 較	△ 1	△ 1		△ 1			1	△ 1	△ 2		1					
外 ヶ 浜 町	28 年	5	4					1	28	20	2	3	3	17	12		5
	27 年	7	2		2			3	10	7		2	1	1	1		
	比 較	△ 2	2		△ 2			△ 2	18	13	2	1	2	16	11		5
今 別 町	28 年	1			1												
	27 年	2		1	1												
	比 較	△ 1		△ 1													
平 内 町	28 年	8	4		1			3	5		1	3	1	3		1	2
	27 年	5	4		1				8	3	1	2	2				
	比 較	3						3	△ 3	△ 3		1	△ 1	3		1	2

構成市町村別過去

市町村別		19年	20年	21年	22年
青 森 市	死者（負傷者）	1 2（3 3）	3（3 3）	6（1 9）	1 6（3 5）
蓬 田 村	死者（負傷者）	－（1）	－（－）	－（1）	－（1）
外 ヶ 浜 町	死者（負傷者）	－（－）	－（－）	－（－）	－（－）
今 別 町	死者（負傷者）	1（2）	－（2）	－（－）	－（－）
平 内 町	死者（負傷者）	1（3）	－（3）	－（－）	－（－）

別 火 災 統 計

△印 減

計	り災人員			死 者	負 傷 者	焼 損 面 積			損 害 額 (千円)						
	全 損	半 損	小 損			建 物 (㎡)		林 野 (a)	計	建 物	林 野	車 両	船 舶	航 空 機	そ の 他
						床面積	表面積								
172	58	14	100	12	16	4,743	617	115	110,150	100,877		6,722	1,400		1,151
173	36	11	126	8	26	3,685	654	411	136,307	117,570	12,431	4,594	50		1,662
△ 1	22	3	△ 26	4	△ 10	1,058	△ 37	△ 296	△ 26,157	△ 16,693	△ 12,431	2,128	1,350		△ 511
137	27	13	97	10	15	2,340	590	111	73,723	67,853		3,319	1,400		1,151
163	34	11	118	6	27	3,384	654	46	115,290	109,572	970	3,136			1612
△ 26	△ 7	2	△ 21	4	△ 12	△ 1,044	△ 64	65	△ 41,567	△ 41,719	△ 970	183	1,400		△ 461
2	2				1	195	10		5,999	4,081		1,918			
2			2		2	51			3,437	3,287		150			
	2		△ 2		△ 1	144	10		2,562	794		1,768			
29	29			2		2,128	5	4	26,672	26,672					
1	1				2	210	2		2,241	906		1,335			
28	28			2	△ 2	1,918	3	4	24,431	25,766		△ 1,335			
									160			160			
								41	151		111	40			
								△ 41	9		△ 111	120			
4		1	3			80	12		3,596	2,271		1,325			
						627	18		21,338	20,665		673			
4		1	3			△ 547	△ 6		△ 17,742	△ 18,394		652			

10年間の死傷者数

23年	24年	25年	26年	27年	28年
4 (3 1)	4 (1 6)	4 (2 8)	6 (2 7)	6 (1 9)	10 (1 5)
- (-)	- (-)	- (-)	- (2)	- (-)	- (1)
- (-)	- (2)	1 (-)	- (-)	- (2)	2 (-)
- (-)	- (-)	1 (-)	- (-)	- (-)	- (-)
- (-)	- (-)	- (-)	2 (-)	- (-)	- (-)

火 別 月

(青 森 市 分)

区分 月別	火 災 件 数						焼 損 棟 数				り 災 世 帯			り 災 人 員					
	計	建 物	林 野	車 両	船 舶	航 空 機 他	計	全 焼	半 焼	部 分 焼	ぼ や	計	全 損	半 損	小 損	計	全 損	半 損	小 損
平成28年	82	44	2	8	1	27	77	15	5	20	37	57	8	4	45	137	27	13	97
平成27年	90	48	8	9		25	62	9	3	16	34	34	8	3	23	79	21	6	52
1月	11	8		1		2	10	2	1	1	6	6	1		5	19	8		11
2月	2			1		1													
3月	10	9				1	18	5	1	5	7	14	4	1	9	32	10	2	20
4月	18	7	1	3		7	14	3	1	5	5	12	2	1	9	31	7	2	22
5月	10	5	1			4	16	3		5	8	13	1		12	25	2		23
6月	3	1				2	2		1	1		2		1	1	7		5	2
7月	2	1		1			1				1	1			1	2			2
8月	6					6													
9月	6	2		2	1	1	2			1	1	1			1	3			3
10月	7	4				3	4	1			3	2			2	5			5
11月	3	3					6	1	1	1	3	4		1	3	9		4	5
12月	4	4					4			1	3	2			2	4			4

災 統 計

死 者	負 傷 者	焼 損 面 積			損 害 額 (千円)							
		建 物 (㎡)		林野 (a)	計	建 物	林 野	車 両	船 舶	航 空 機	そ の 他	
		床 面 積	表 面 積									車 両 (台)
10	15			2,340								
6	19	1,123	204	726 6	62,718	58,275	1	4,426				16
	1	508	51	2	11,872	10,833						1,039
				1	1,294			1,293				1
4	3	677	168	3 1	23,732	23,500		230				2
2	2	370	58	28 7	14,490	13,733		757				
3		190	46	80 9	4,140	3,465		670				5
		82	34		1,268	1,268						
1				1	161	1		160				
	5				104							104
			5	2	1,614	5		209	1,400			
	2	13			31	31						
	2	430	36		12,394	12,394						
		70	192	1	2,623	2,623						

火 災 別 月

(町 村 分)

区分 月別	火 災 件 数						焼 損 棟 数				り 災 世 帯			り 災 人 員					
	計	建 物	林 野	車 両	船 舶	航 空 機 他	計	全 焼	半 焼	部 分 焼	ぼ や	計	全 損	半 損	小 損	計	全 損	半 損	小 損
平成28年	17	9		2		6	36	22	3	7	4	21	13	1	7	35	31	1	3
平成27年	18	8	1	5		4	22	14	1	4	3	2	2			2	2		
1月	2	2					2		1	1		2		1	1	3		1	2
2月	1			1			1			1									
3月	4	2				2	2			1	1	1			1	1			1
4月	2					2													
5月																			
6月																			
7月																			
8月	3	1				2	1		1										
9月	4	3		1			28	20	1	4	3	17	12		5	30	30		
10月																			
11月																			
12月	1	1					2	2				1	1			1	1		

災 統 計

焼 死 者	負 傷 者	焼 損 面 積			損 害 額 (千円)						
		建 物 (m ²)		林野 (a)	計	建 物	林 野	車 両	船 舶	航 空 機	そ の 他
		床 面 積	表 面 積								
2	1			2,403							
	2	997	20	41 5	29,160	26,970	111	2,051			28
		60			1,382	1,382					
			2	1	1,328	3		1,325			
		20	10		886	886					
		74			1,640	1,640					
1	1	2,103	15	4 3	28,529	26,451		2,078			
1		146			2,662	2,662					

平成28年 月別・覚知時間別

(青 森 市 分)

昼夜別	区分	1	2	3	4	5	6	7	8	9	10	11	12	合	専	加	警	駆	事	そ	建	林	車	船	航	そ	死	
		月	月	月	月	月	月	月	月	月	月	月	月															月
昼	6～7				1									1	1							1						
	7～8		2											2	1	1							1			1		
	8～9				1	1								2		1			1		2							
	9～10	2			2							1		5	1	3			1		2	1				2		
	10～11	2		1	1			1		1				6	5			1		4		2				3		
	11～12	1		2	2	1			1	1	1	1	1	11	7		1		3		7		1			3		
	12～13	1			2	1			1	1	1			7	5				2		2	1	1	1		2		
	13～14			1	1	1								3	3											3		
	14～15					1	1					1		3	3						2					1		
	15～16					1			1				1	3	1		1		1		2					1		
	16～17			1	2		1		1	1	1			7	5				2		4					3		
	17～18	1			2	1					1			5	3	1				1		2				3	1	
	小計	7	2	5	14	7	2	1	4	4	4	3	2	55	35	6	2	1	8	3	28	2	5	1		19	4	
夜	18～19	1		2		1				1	1	1	1	7	3	1			3		6					1		
	19～20									1	1			2	2						1		1					
	20～21	1			1				1					3		3										3		
	21～22	1					1	1						3	3						2					1		
	22～23	1									1	1		3	3						2					1		
	23～24					1								1	1						1						2	
	0～1				2				1					3	2	1					1		1			1	1	
	1～2																											
	2～3				1									1	1						1						1	
	3～4																											
	4～5				1	1	1							3	3						1		1			1		
	5～6				1									1	1						1						2	
	小計	4		5	4	3	1	1	2	2	3		2	27	19	5			3		16		3			8	6	
合計	11	2	10	18	10	3	2	6	6	7	3	4	82	54	11	2	1	11	3	44	2	8	1		27	10		

・ 覚知方法別火災発生件数

(町 村 分)

昼夜別	区分	1	2	3	4	5	6	7	8	9	10	11	12	合	専	加	警	駆	事	そ	建	林	車	船	航	そ	死
		月	月	月	月	月	月	月	月	月	月	月	月	月	計	用	入	察	付	後	の	物	野	両	舶	空	の
昼 間	6 ~ 7																										
	7 ~ 8			1					1					2		1			1								2
	8 ~ 9									2				2	2						2						1
	9 ~ 10								1					1	1						1						
	10 ~ 11																										
	11 ~ 12								1					1	1								1				
	12 ~ 13			1	1									2	1	1											2
	13 ~ 14																										
	14 ~ 15			1										1	1						1						
	15 ~ 16	1							1					2	2						1						1
	16 ~ 17	1			1									2	1	1					1						1
	17 ~ 18			1										1	1						1						
	小計		2		4	2				3	3			14	10	3			1		7		1			6	1
夜 間	18 ~ 19																										
	19 ~ 20																										
	20 ~ 21			1									1	1									1				
	21 ~ 22																										
	22 ~ 23																										
	23 ~ 24																										
	0 ~ 1								1			1	2	2						2						1	
	1 ~ 2																										
	2 ~ 3																										
	3 ~ 4																										
	4 ~ 5																										
	5 ~ 6																										
	小計			1						1			1	3	3						2		1				1
合計		2	1	4	2				3	4		1	17	13	3			1		9		2			6	2	

平成28年 建物火災

(事務組合)

区分 用途別	出 火 件 数	焼 損 棟 数					焼 死 者	負 傷 者	焼 損 面 積		損 害 額 (千円)
		計	全 焼	半 焼	部 分 焼	ぼ や			床 (㎡)	表 面 (㎡)	
一 般 住 宅	27	77	28	7	14	28	8	8	3,726	316	84,612
共 同 住 宅	6	6			1	5	1	1	3		10
併 用 住 宅	1	1				1					3
店 舗	2	4	1		1	2		2	381	30	4,810
飲 食 店	2	2				2					9
工 場	1	1				1					192
倉 庫	1	1				1					23
小 屋 ・ 物 置	9	16	7	1	7	1			349	62	4,989
作 業 場	4	5	1		4		1		284	209	6,229
合 計	53	113	37	8	27	41	10	11	4,743	617	100,877

用途別火災状況

(青森市分)

用途別 \ 区分	出火件数	焼損棟数					焼死者	負傷者	焼損面積		損害額 (千円)
		計	全焼	半焼	部分焼	ぼや			床 (㎡)	表面 (㎡)	
一般住宅	21	47	8	5	10	24	6	7	1,625	304	56,487
共同住宅	6	6			1	5	1	1	3		10
併用住宅	1	1				1					3
店舗	2	4	1		1	2		2	381	30	4,810
飲食店	2	2				2					9
工場	1	1				1					192
倉庫	1	1				1					23
小屋・物置	7	11	5		5	1			67	59	979
作業場	3	3	1		2		1		264	197	5,340
合計	44	76	15	5	19	37	8	10	2,340	590	67,853

(町村分)

用途別 \ 区分	出火件数	焼損棟数					焼死者	負傷者	焼損面積		損害額 (千円)
		計	全焼	半焼	部分焼	ぼや			床 (㎡)	表面 (㎡)	
一般住宅	6	30	20	2	4	4	2	1	2,101	12	28,125
小屋・物置	2	4	2	1	1				282	3	4,010
作業場	1	2			2				20	12	889
合計	9	36	22	3	7	4	2	1	2,403	27	33,024

平成28年 建物火災出火箇所別火災状況

(青 森 市)

用途別 出火箇所別	一 般 住 宅	共 同 住 宅	併 用 住 宅	店 舗	飲 食 店	工 場	倉 庫	小 屋 ・ 物 置	作 業 場	合 計
居 室	10	1								11
台 所	6	2								8
倉 庫 ・ 物 置				1				4		5
作 業 場	1		1				1	1		4
寝 室	2									2
廊 下 ・ 階 段	1	1								2
厨 房				1	1					2
ホ ー ル		1								1
車 庫								1		1
客 席					1					1
そ の 他	1	1				1		1	1	5
不 明									2	2
合 計	21	6	1	2	2	1	1	7	3	44

(町 村 分)

用途別 出火箇所別	一 般 住 宅	小 屋 ・ 物 置	作 業 場	合 計
居 室	2			2
作 業 場		1	1	2
浴 室	1			1
外 周 部	1			1
そ の 他	2	1		3
合 計	6	2	1	9

平成28年 出火原因別火災状況

(事務組合)

用途別 原因別	建 物									林 野	車 両	船 舶	航 空 機	そ の 他	合 計
	一 般 住 宅	共 同 住 宅	併 用 住 宅	店 舗	飲 食 店	工 場	倉 庫	小 屋 ・ 物 置	作 業 場						
ガステーブル	4	2		1											7
マッチ・ライター	1									1				5	7
ストーブ	5						1								6
火入れ										1				3	4
たばこ	1	1												2	4
放火	1										1				2
放火の疑い	1													1	2
火遊び		1												1	2
ローソク	2														2
たき火														2	2
電気配線				1				1							2
こんろ	1													1	2
電気機器			1												1
取灰								1							1
煙突	1														1
焼却炉								1							1
排気管											1				1
衝突火花											1				1
溶接機・切断機									1						1
その他	3				2	1		2			2	1		12	23
不明	7	2						4	3		5			6	27
合計	27	6	1	2	2	1	1	9	4	2	10	1		33	99

(青森市分)

用途別 原因別	建 物									林 野	車 両	船 舶	航 空 機	そ の 他	合 計
	一 般 住 宅	共 同 住 宅	併 用 住 宅	店 舗	飲 食 店	工 場	倉 庫	小 屋 ・ 物 置	作 業 場						
ガステーブル	4	2		1											7
ストーブ	5						1								6
マッチ・ライター										1				4	5
たばこ	1	1												2	4
火入れ										1				2	3
放火	1										1				2
放火の疑い	1													1	2
火遊び		1												1	2
ローソク	2														2
たき火														2	2
電気配線				1				1							2
こんろ	1													1	2
電気機器			1												1
取灰								1							1
煙突	1														1
焼却炉								1							1
排気管											1				1
衝突火花											1				1
溶接機・切断機									1						1
その他	1				2	1		2			1	1		9	17
不明	4	2						2	2		4			5	19
合計	21	6	1	2	2	1	1	7	3	2	8	1		27	82

(町村分)

用途別 原因別	建 物			林 野	車 両	船 舶	航 空 機	そ の 他	合 計
	一 般 住 宅	小 屋 ・ 物 置	作 業 場						
マッチ・ライター	1							1	2
火入れ								1	1
その他	2				1			3	6
不明	3	2	1		1			1	8
合計	6	2	1		2			6	17

過去10年間の火災発生状況（事務組合）

区分 年別	火 災 件 数						焼 損 棟 数					り 災 人 員	焼 死 者	負 傷 者	焼 損 面 積			損害額 (千円)
	計	建 物	林 野	車 両	船 舶	航 空 機 他	計	全 焼	半 焼	部 分 焼	ぼ や				建 物 (㎡)		林野 (a)	
															床面積	表面積		
19年	133	79	5	14		35	118	25	13	35	45	223	13	36	3,893	576	224	224,813
20年	129	66	7	18	2	36	82	17	5	19	41	171	3	35	5,219	7,772	141	1,355,628
21年	105	56	2	13		34	96	33	7	28	28	130	6	21	4,709	1,131	194	236,043
22年	108	82	1	9		16	114	18	9	42	45	199	16	35	2,734	1,181	40	155,944
23年	90	65		8		17	90	14	9	20	47	172	4	31	2,561	416		75,572
24年	94	59	5	4		26	102	26	6	30	40	157	4	18	4,850	699	285	203,801
25年	84	58	3	10		13	75	14	6	23	32	63	6	28	2,802	575	12	177,098
26年	129	53	5	18	2	51	113	33	6	29	45	173	8	26	3,685	654	392	136,307
27年	108	56	9	14		29	84	23	4	20	37	81	6	21	2,120	224	767	91,878
28年	99	53	2	10	1	33	113	37	8	27	41	172	12	16	4,743	617	115	110,150

過去10年間に於ける火災件数と死者数の比較

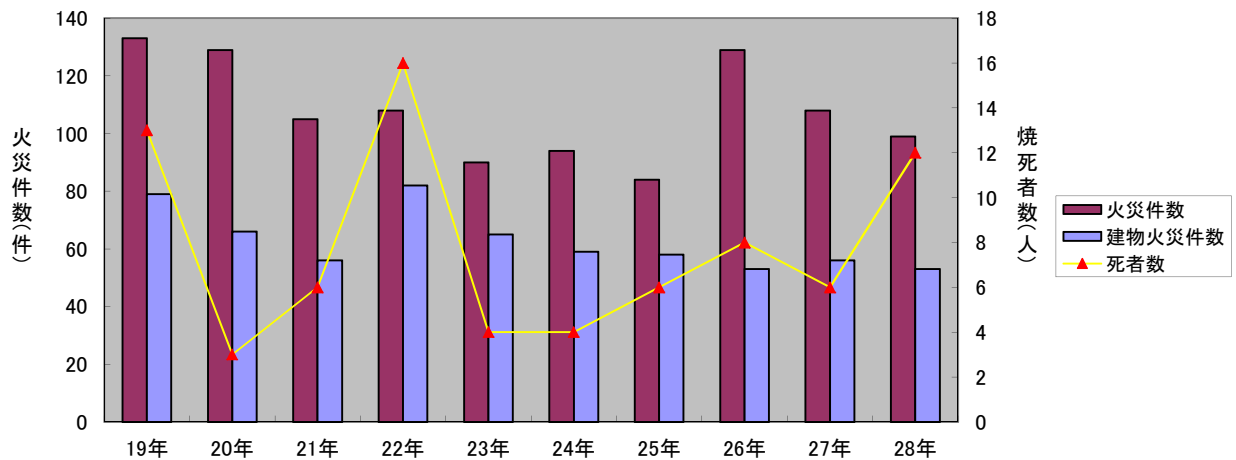

過去10年間の月別火災発生件数（事務組合）

月別	年別											平均
	19年	20年	21年	22年	23年	24年	25年	26年	27年	28年		
1月	15	6	8	8	8	11	8	7	7	13	9.1	
2月	7	7	4	7	6	6	5	5	6	3	5.6	
3月	10	8	7	6	5	9	3	9	7	14	7.8	
4月	11	32	22	16	6	8	9	33	14	20	17.1	
5月	17	16	8	12	13	7	9	15	14	10	12.1	
6月	8	9	10	15	12	16	11	8	14	3	10.6	
7月	11	13	4	8	8	7	4	20	13	2	9.0	
8月	13	5	10	7	9	7	6	10	5	9	8.1	
9月	13	8	9	8	6	7	6	3	5	10	7.5	
10月	8	10	10	3	3	5	6	5	6	7	6.3	
11月	10	5	11	6	6	7	9	6	9	3	7.2	
12月	10	10	2	12	8	4	8	8	8	5	7.5	
計	133	129	105	108	90	94	84	129	108	99	107.9	

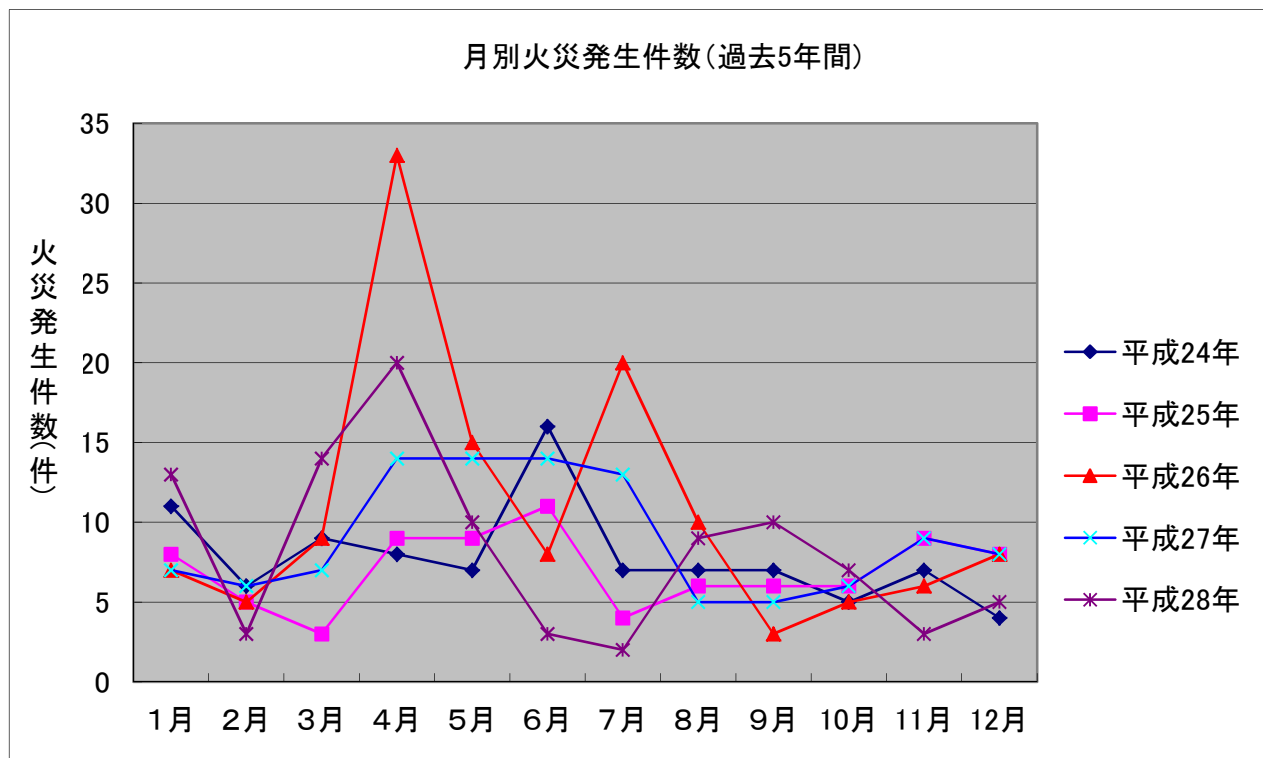

過去10年間の曜日別火災発生件数（事務組合）

曜日別 \ 年別	19年	20年	21年	22年	23年	24年	25年	26年	27年	28年	平均
日	13	20	19	16	16	13	7	21	23	13	16.1
月	18	14	19	15	11	15	17	19	16	17	16.1
火	20	19	11	23	10	12	13	12	12	12	14.4
水	21	24	16	9	17	10	13	21	17	15	16.3
木	22	15	11	15	10	12	10	25	17	10	14.7
金	19	17	9	15	15	13	13	12	8	11	13.2
土	20	20	20	15	11	19	11	19	15	21	17.1
計	133	129	105	108	90	94	84	129	108	99	107.9

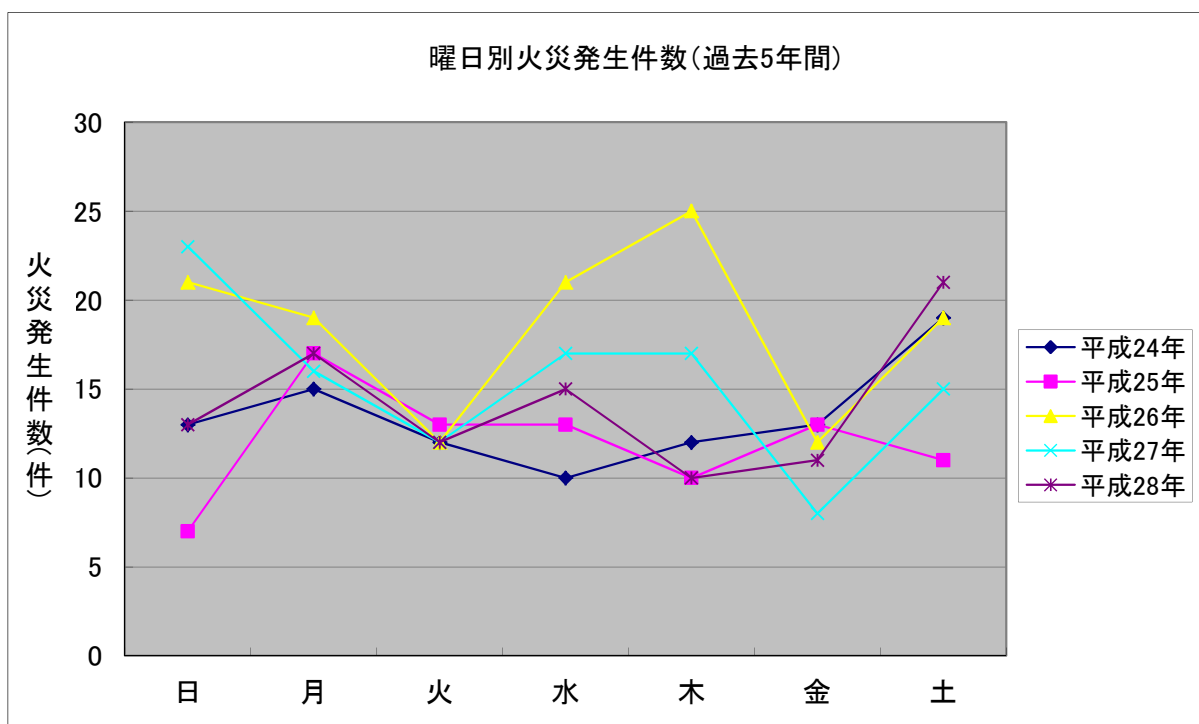

過去10年間の主な火災原因（事務組合）

年別	火災件数	順位				
		1	2	3	4	5
19年	133	放火 16	放火の疑い 11	ガステーブル 11	ストーブ 9	たばこ 6
20年	129	ガステーブル 13	枯れ草焼き 12	ごみ焼き 8	放火の疑い 6	石油ストーブ 6
21年	105	枯れ草焼き 11	ガステーブル 9	放火 8	放火の疑い 5	電気配線 4
22年	108	放火 16	ガステーブル 9	たばこ 6	ローソク 5	ストーブ 4
23年	90	ストーブ 19	ガステーブル 9	放火 8	火入れ 7	電気配線 6
24年	94	放火 22	ガステーブル 7	ストーブ 6	電気配線 5	たばこ 4
25年	84	ストーブ 10	電気配線 8	ガステーブル 7	炭火 4	ライター 4
26年	129	枯草焼き 23	ガステーブル 15	電気配線 6	ライター 5	たばこ 4
27年	108	枯草焼き 9	ガステーブル 8	ストーブ 7	放火 6	放火の疑い 6
28年	99	ガステーブル 7	マッチ・ライター 7	ストーブ 6	火入れ 4	たばこ 4

警 防

消防は各種災害から住民の生命、身体及び財産を守るため、消火活動を中心とした警防活動はもとより、救急・救助・防災など広範囲な活動を行うことを任務としています。

また、警防計画・警防調査・各種訓練を実施するなど広範囲にわたる警防対策を講じ、安心、安全なまちづくりに万全を期しております。



青森県消防学校で行われた平成 28 年度管理者実科査閲

主 な 火 災

(明治以降)

1	明治4年2月29日	浜町より出火。	150戸焼失
2	明治5年3月25日	午後8時博労町山口米次郎方より出火、	475戸焼失。 死者3名
3	明治5年11月6日	午後8時下新町奥崎丹蔵方より出火、	729戸焼失。 死者1名
4	明治9年4月30日	午後3時大町より出火。	364戸焼失
5	明治15年9月30日	塩町より出火。	200戸焼失
6	明治15年10月30日	下蜷貝町田名部半衛門方より出火。	200戸焼失
7	明治17年9月21日	寺町より出火。	113戸焼失
8	明治23年3月23日	午後3時30分浜町より出火。	346戸焼失
9	明治24年5月2日	午後9時安方町より出火。	104戸焼失
10	明治25年5月17日	午後11時30分堤町鍵屋より出火。	214戸焼失
11	明治27年7月31日	午後1時30分鍛冶町より出火。	257戸焼失
12	明治27年9月8日	寺町より出火。	102戸焼失
13	明治27年10月27日	午後3時浜町より出火。	167戸焼失
14	明治29年5月14日	午後12時浜町より出火。	165戸焼失
15	明治30年11月11日	午後3時大町より出火。	194戸焼失
16	明治39年4月30日	午後1時博労町より出火。	114戸焼失
17	明治43年5月3日	午後1時安方町より出火し午後6時頃鎮火、	全半焼5, 239戸、 倉庫10棟、 土蔵157棟、 焼死者26名、 負傷者146名。
18	大正15年7月10日	午前11時30分造道字浪打より出火、	全半焼267戸、 重軽傷47名、 損害額 1, 366, 103円。
19	昭和3年5月11日	午後2時浦町字橋本より出火、	66戸全半焼、 負傷者15名、 損害額 182, 900円。
20	昭和14年6月6日	午後1時15分浦町字野脇より出火、	37棟37戸全半焼、 1, 046坪焼失。
21	昭和15年10月8日	午後4時40分古川字美法、 製材所より出火、	全半焼121棟、 255戸、 3, 910坪焼失、 負傷者4名、 損害額 842, 169円。

22	昭和17年9月15日	午後4時17分新蜷貝町より出火、269棟、365戸、7,903坪焼失、損害額 1,787,960円。
23	昭和22年4月18日	午後3時05分北金沢より出火、南西の風に煽られ旭町、長島の一部5,638坪、273棟、324戸焼失、負傷者15名、損害額 61,506,200円。
24	昭和23年5月20日	午後2時50分浦町字橋本より出火、西風に煽られ道路横断、浦町鉄道官舎焼失1,225坪、49棟79戸全半焼、損害額 19,780,000円。
25	昭和31年4月14日	午後11時30分頃油川字大浜より出火、46棟全半焼、1,726坪、損害額 33,040,930円。
26	昭和32年5月11日	午前10時22分頃、小橋字田川、船小屋より出火し、46棟全半焼1,070坪、損害額 19,740,725円。
27	昭和34年10月24日	午前2時20分頃、横内字亀井、物置より出火し、住宅16棟、住宅付店舗2棟、非住家13棟全焼、住宅部分焼2棟、2,618㎡焼失、損害額 17,103千円。
28	昭和36年4月30日	午後1時46分頃、駒込字桐の沢、物置より出火し、105棟全半焼、7,004㎡焼失、損害額 36,411,930円。
29	昭和39年11月21日	午前0時12分頃、沖館字篠田、クリーニング店より出火し、36棟全半焼、7,895㎡焼失、損害額 137,747千円。
30	昭和41年5月18日	午前0時30分頃、横内字亀井、一般住宅より出火し、17棟全半焼、1,516㎡焼失、損害額 8,787千円。
31	昭和44年7月15日	午後1時40分頃、瀬戸子山国有林内より出火し、国有林2,000 a 焼失、損害額7,274千円。
32	昭和45年1月10日	午前2時20分頃、橋本一丁目、木工所より出火し、全焼4棟、部分焼2棟、1,414㎡焼失、死者2名、損害額 48,427千円。
33	昭和45年5月30日	午前11時30分頃、岩渡字熊沢私有林より出火し、林野1,700 a 焼失、損害額1,375千円。
34	昭和45年12月11日	午後8時55分頃、新町二丁目、清水ビルより出火し、清水ビル、協働社ビル2棟全焼、丸大ビル1棟半焼、4,392㎡焼失、損害額 339,900千円。

35	昭和46年5月20日	午前11時30分頃、高田朝日山私有林より出火し、林野7,300 a を焼失、6時間後に鎮火。損害額 4,200千円。
36	昭和46年11月11日	午前0時45分頃、新城字平岡、木工団地内より出火し、工場等を6棟全半焼、2,570㎡焼失、損害額 107,290千円。
37	昭和46年12月25日	午前2時45分頃、港町二丁目、自動車集配センターより出火し、センター、住宅4棟が全半焼、1,270㎡焼失、損害額 25,754千円。
昭和47年4月1日		青森地域広域消防事務組合
38	昭和48年4月20日	午後2時20分頃、沖館字小浜、青森市民病院小浜分院2階病室から出火、同建物を半焼し、入院患者3名（30歳男性、33歳男性、71歳男性）が焼死、焼損面積 530㎡、損害額 30,919千円。
39	昭和51年8月17日	午後4時28分頃、沖館字小浜、製材所工場から出火し、製材工場1棟全焼、1,640㎡焼失、損害額 116,978千円。
40	昭和53年10月19日	午前4時50分頃、羽白字池上、青森市立油川中学校から出火し、体育館付校舎1棟全焼、3,830㎡焼失、損害額 67,352千円。
41	昭和57年7月2日	午前1時57分頃、新城字平岡、木工団地内の集成材工場内から出火し、工場2棟全半焼、1,336㎡焼失、損害額 177,625千円。
42	昭和60年8月27日	午前0時32分頃、雲谷字山吹、店舗付旅館から出火し、同棟497㎡全焼、り災世帯2世帯、宿泊客7人がり災、損害額 14,374千円。
43	昭和62年5月10日	午前9時08分頃、岩渡字熊沢、民有林地内より出火し、林野2,000 a 焼失、損害額 40,893千円。
44	昭和63年4月8日	午後1時10分頃、千刈二丁目、木造2階建倉庫から出火し、同棟を全焼し隣接の木造モルタル2階建共同住宅及び木造2階建事務所付作業場の2棟を半焼の他、木造モルタル2階建共同住宅1棟部分焼、敷地に駐車中の乗用車2台を焼損、焼損面積 322㎡、損害額 6,952千円。 (全車出動火災)

45	昭和63年7月23日	午後4時27分頃、松森字佃、青森市立佃中学校（耐火構造3階建）から出火し、同棟部分焼、81㎡を焼損、なお、土曜日で生徒は退校しており負傷者は発生しなかった。損害額 11,587千円。
46	平成元年4月26日	午前1時47分頃、松森一丁目、木造平屋建トタン葺の住宅から出火し、火元棟を含む住宅3棟と共同住宅1棟、物置の5棟全焼、住宅1棟が半焼、さらに住宅3棟が部分焼し、延べ655㎡を焼損、28人がり災した他、火元建物で居住者以外の男45歳（氏名等は後に判明）が焼死、損害額 27,751千円、り災世帯16世帯。（全車出動火災）
47	平成2年3月30日	午後8時10分頃、新町一丁目、木造モルタル2階建トタン葺飲食店舗付住宅から出火し、同建物を全焼した他に北隣接の店舗付住宅へ延焼して同建物を合わせて420㎡、2棟を全焼、損害額 43,165千円、り災世帯2世帯。（全車出動火災）
48	平成2年5月21日	午前0時50分頃、八重田字矢作、木造モルタル2階建トタン葺の住宅から出火し、同棟98㎡を全焼した他、隣接住宅に延焼して2棟全焼、1棟部分焼、延べ296㎡を焼失、駐車していた乗用車2台も焼破損、さらに住宅6棟（内1棟は空き家）と物置3棟は窓ガラスが破損した他、備品等一部焼損溶解し、応急消火義務者の男62歳が火傷（火傷程度3度・重傷入院）、損害額 28,935千円、り災世帯9世帯。
49	平成3年1月31日	午前9時15分頃、新城字山田、木造モルタル2階建トタン葺の住宅から出火、同棟を全焼した他、同敷地内の車庫全焼、隣接住宅に延焼し住宅1棟半焼、住宅1棟部分焼、焼損面積 197㎡、損害額 23,748千円。
50	平成3年10月9日	午後11時48分頃、篠田三丁目、木造一部2階建トタン葺車庫兼物置から出火、同棟を全焼、隣接の住宅2棟全焼、車庫1棟全焼、共同住宅1棟部分焼、住宅2棟部分焼、専門学校1棟部分焼、乗用車1台焼損、焼損面積 543㎡、損害額 11,913千円。
51	平成4年8月15日	午後2時26分頃、三内字沢部、木造モルタル一部2階建トタン葺の車庫付住宅から出火し、同棟を全焼した他、同敷地内木造モルタル2階

52	平成5年4月1日	建トタン葺の資材置き場1棟を全焼、同敷地内プレハブ1棟を全焼、車両4台全焼、2台部分焼、焼損面積 2,036㎡、損害額 51,541千円。 午前9時09分頃、橋本三丁目、木造平屋建トタン葺の住宅から出火し、同棟59㎡を全焼し、東側隣接住宅、物置及び北側隣接物置3棟を全焼、西側隣接住宅1棟半焼、南側隣接住宅及び東側隣接住宅2棟が部分焼となり、火元建物の女77歳が焼死、焼損面積 227㎡、損害額 7,368千円。
53	平成5年5月17日	午後1時57分頃、大野字金沢、木造モルタル一部2階建トタン葺の住宅から出火し、同棟157㎡を全焼し、北側隣接倉庫1棟、東側隣接共同住宅及び倉庫2棟、南側住宅及び共同住宅2棟が部分焼、焼損面積 167㎡、損害額 6,345千円。（全車出動火災）
54	平成5年5月19日	午後0時20分頃、本町一丁目、木造モルタル2階建トタン葺の貸駐車場及び遊技場付住宅から出火し、同棟355㎡を半焼、焼損面積 355㎡、損害額 92,457千円。（全車出動火災）
55	平成6年2月10日	午後1時18分頃、荒川字筒井、木造一部下見板モルタル一部2階建トタン葺住宅から出火し、同棟302㎡を全焼し、東側及び西側隣接住宅2棟、西側隣接物置1棟が部分焼、焼損面積 302㎡、損害額 10,469千円。（第3出動火災）
56	平成6年3月25日	午前4時53分頃、本町五丁目、木造モルタル一部2階建トタン葺飲食店舗から出火し、同店舗を半焼、焼損面積 220㎡、損害額 40,067千円。（第3出動火災）
57	平成6年5月2日	午後7時26分頃、大野字片岡、木造モルタル一部2階建トタン葺住宅から出火し、同棟を全焼し、東側及び西側隣接住宅2棟が部分焼、焼損面積 121㎡、損害額 12,549千円。（全車出動火災）
58	平成7年8月21日	午後6時31分頃、新城字平岡、鉄筋コンクリート造一部2階建特殊浴場2階遊技場から出火し、同棟を部分焼、焼損面積 455㎡、損害額 85,202千円。

59	平成9年4月28日	午前10時58分頃、戸山字赤坂砥取山原野から出火し、雑木林2,053 aを焼失、損害額22,705千円。
60	平成9年11月24日	午前10時25分頃、旭町一丁目、木造モルタル2階建トタン葺住宅から出火し、同棟を全焼、北側隣接住宅1棟全焼、1棟ぼや、焼損面積 345㎡、損害額 42,850千円。(第3出動火災)
61	平成10年11月8日	午前0時38分頃、中央一丁目、木造板張一部2階建空き家から出火し、同建物を全焼し、住宅1棟、食料品店1棟全焼、住宅1棟半焼、2棟ぼや、焼損面積 1,041㎡、損害額 93,688千円。(全車出動火災)
62	平成11年7月14日	午後2時06分頃、造道一丁目、木造板張平屋建トタン葺の木材乾燥場から出火し、同建物を全焼、隣接建物2棟を全焼、焼損面積 506㎡、損害額 50,191千円。(第3出動火災)
63	平成12年11月26日	午前7時35分頃、三厩村字宇鉄、木造トタン張一部2階建トタン葺の住宅から出火し、同建物を全焼、隣接集会場1棟、店舗兼住宅1棟を半焼、焼損面積 287㎡、損害額 5,254千円。(第3出動火災)
64	平成13年1月25日	午前3時35分頃、南佃二丁目、木造不燃材張2階建事務所兼倉庫から出火し、同建物を全焼し、隣接工場兼事務所1棟半焼、レストラン1棟ぼや、焼損面積 669㎡、損害額 36,476千円。(全車出動火災)
65	平成13年3月31日	午前0時10分頃、奥野三丁目、木造平屋建物置から出火し、同建物全焼、隣接の物置、住宅等2棟全焼、2棟半焼し、焼死者2名(男64歳、女55歳)、焼損面積 566㎡、損害額 29,000千円。(全車出動火災)
66	平成13年6月9日	午後5時17分頃、平館村石浜、木造2階建車庫兼物置から出火し、同建物全焼、隣接の車庫、住宅等6棟全焼、1棟半焼、3棟部分焼、焼損面積 1,770㎡、損害額 99,025千円。
67	平成15年9月23日	午後11時18分頃、港町三丁目、木造モルタル2階建飲食店舗から出火し、同建物を全焼、隣接の倉庫1棟全焼、住宅1棟半焼、住宅1棟事務所1棟部分焼、住宅5棟ぼや、焼損面積 1,969㎡、損害額 1,374,587千円。(第3出動火災)

68	平成18年4月30日	午後11時09分頃、外ヶ浜町字平館、木造モルタル2階建工場2階から出火し、同建物を全焼、隣接住宅1棟が部分焼、焼損面積 4,027㎡、損害額 270,231千円。
69	平成18年10月16日	午後6時43分頃、久須志三丁目、木造モルタル2階建住宅付工場から出火し、同建物を全焼、隣接する住宅1棟半焼、共同住宅3棟部分焼、共同住宅1棟及び社員寮1棟ぼや、焼損面積 660㎡、損害額 33,332千円。(第3出動火災)
70	平成19年1月8日	午前9時47分頃、浪館前田三丁目、木造モルタル2階建住宅1階から出火し、同建物を全焼、隣接する物置1棟全焼、住宅1棟及び車庫1棟部分焼、住宅1棟及び共同住宅1棟ぼや、車両2台焼損、焼損面積 216㎡、損害額 15,217千円。(第3出動火災)
71	平成19年4月29日	午後2時22分頃、駒込字月見野、木造モルタル一部2階建住宅から出火し、同建物を全焼、隣接する倉庫2棟全焼、住宅1棟及び車庫1棟ぼや、焼損面積 888㎡、損害額 18,974千円。(第3出動火災)
72	平成19年12月12日	午後6時28分頃、浅虫字蛸谷、木造モルタル2階建店舗併用住宅1階から出火し、同建物を全焼、隣接する店舗併用住宅1棟部分焼、観光バス1台が焼損、焼損面積 227㎡、損害額 9,053千円。(第3出動火災)
73	平成19年12月13日	午前4時24分頃、旭町一丁目、木造一部2階建住宅1階から出火し、同建物を全焼、隣接する住宅1棟及び共同住宅1棟半焼、住宅3棟部分焼、住宅2棟ぼや、焼損面積 309㎡、損害額 17,574千円。 (第3出動火災)
74	平成20年8月23日	午後1時33分頃、浪岡大字北中野字北島、準耐火造2階建倉庫1階から出火し、同建物を全焼、焼損面積 11,082㎡、損害額 1,161,158千円。(第3出動火災)
75	平成21年8月19日	午後6時45分頃、横内字亀井、木造サイディング張り2階建住宅1階から出火し、同建物を全焼、隣接する住宅1棟半焼、1棟ぼや、焼死者1名(男85歳)、焼損面積 374㎡、損害額 4,326千円。 (第3出動火災)

76	平成21年11月3日	午後3時41分頃、蓬田村広瀬字坂元、木造2階建て作業場兼物置小屋1階から出火し、同建物を全焼、隣接する住宅1棟半焼、事務所1棟部分焼、乗用車1台が焼損、焼損面積 279㎡、損害額 2,645千円。 (第3出動火災)
77	平成22年7月5日	午前1時20分頃、浅虫字山下、木造2階建て物置小屋から出火し、同建物を全焼、隣接する住宅1棟全焼、住宅1棟、寺院1棟及び車庫1棟を部分焼、焼損面積 252㎡、損害額 4,493千円。(第3出動火災)
78	平成23年1月12日	午後1時55分頃、大野字前田、木造サイディング張り2階建て共同住宅から出火し、同建物を部分焼、死者1名、焼損面積59㎡、損害額740千円。(第3出動火災)
79	平成24年1月19日	午後7時42分頃、外ヶ浜町蟹田字丑ヶ沢、木造サイディング張り一部2階建て住宅1階から出火し、同建物を全焼、隣接する住宅2棟及び物置1棟全焼、住宅2棟ぼや、焼損面積 383㎡、損害額 17,607千円。 (第3出動火災)
80	平成24年6月30日	午後8時38分頃、外ヶ浜町三厩字本町、木造モルタル2階建て住宅1階から出火し、同建物を全焼、隣接する住宅1棟、店舗兼住宅1棟及び物置1棟全焼、住宅1棟半焼、住宅1棟ぼや、焼損面積 1,333㎡、損害額 57,636千円。(第3出動火災)
81	平成24年10月17日	午後1時28分頃、原別六丁目、木造モルタル2階建て倉庫1階から出火し、同建物を全焼、隣接する住宅兼事務所1棟、空き家1棟及び物置2棟全焼、住宅2棟及び物置1棟部分焼、物置3棟ぼや、焼損面積 993㎡、損害額 21,490千円。(第3出動火災)
82	平成24年11月20日	午後0時27分頃、石江字平山、木造鋼板張り一部2階建て住宅1階から出火し、同建物を全焼、隣接する住宅2棟部分焼、焼損面積 174㎡、損害額 8,004千円。 (第3出動火災)

83	平成26年4月16日	午前11時50分頃、野内字菊川において、住家全焼4棟、半焼1棟、部分焼4棟、ぼや1棟、非住家全焼7棟、半焼1棟、部分焼3棟、ぼや2棟、焼損面積 1,624㎡、損害額 27,638千円。 (第3出動火災)
84	平成26年8月14日	午前11時43分頃、浅虫字蛸谷において、住家全焼5棟、半焼1棟、部分焼2棟、ぼや3棟、非住家全焼1棟、死者1名、焼損面積1,242㎡、損害額34,279千円。(第3出動火災)
平成27年4月1日		青森地域広域事務組合
85	平成28年3月31日	午前2時43分頃、野内字浦島において、物置兼作業場全焼1棟、山林3a、死者1名、焼損面積194㎡。(第3出動火災)
86	平成28年4月25日	午前6時34分頃、原別三丁目において、住宅全焼1棟、半焼1棟、部分焼2棟、共同住宅部分焼1棟、物置全焼1棟、乗用車2台焼損、焼損積227㎡、損害額8,047千円。(第3出動火災)
87	平成28年9月21日	午前8時33分頃、東津軽郡外ヶ浜町字三厩龍浜において、住宅9棟全焼、部分焼・ぼや4棟、非住家6棟全焼、半焼・ぼや2棟、国・町有林部分焼、負傷者1名、死傷者1名、焼損面積1,702㎡、損害額20,000千円。(第3出動)
88	平成28年11月27日	午前9時38分頃、浪打一丁目において、店舗1棟全焼、住宅部分焼1棟び事務所1棟ぼや、焼損面積411㎡、損害額4,810千円。(第3出動)
89	平成29年1月25日	午後20時31分頃、新城字山田において、住宅1棟全焼、部分焼住宅及び作業所1棟、小屋部分焼1棟、負傷者1名、焼損面積337㎡、損害額3,883千円。(第3出動)

主 な 災 害(火災を除く)

1	昭和39年4月22日	集中豪雨により若葉町、西滝地区等を通れる中小河川が氾濫し、両地区を中心に床上浸水112棟、床下浸水601棟の被害を被った。
2	昭和39年7月14日	集中豪雨により後潟、奥内、北金沢及び西滝地区の中小河川が氾濫、床上浸水362棟、床下浸水1,389棟の被害を被った。
3	昭和41年1月4日～5日	青森県を通過した低気圧の影響で、市内は暴風雨(最大風速24.6m、雨量86.3mm)となり、浅虫・久栗坂地区を中心に高潮及び河川の氾濫により家屋の損壊、浸水等多数の被害を被った。床上浸水515棟、床下浸水1,446棟、損壊家屋55棟、船舶の破損4隻。
4	昭和41年10月31日	山岳地帯を中心に局地的な豪雨により(上北鉦山256mm、八甲田山175mm)浅虫地区を中心に東部方面の中小河川が氾濫し床上浸水175棟、床下浸水326棟の被害を被った。
5	昭和43年5月16日	9時49分、北海道十勝沖地震で青森市震度5の強震を記録し、死者5人、負傷者53人、家屋の全半壊の他、家屋の一部損壊及び公共施設に多数の被害を被った。また、火災は7件発生し、住家2棟が全焼した。
6	昭和43年8月11日	集中豪雨により市内の西部を南西部の中小河川が氾濫し、床上浸水236棟、床下浸水891棟の被害を被った。
7	昭和43年8月20日～ 22日	集中豪雨により後潟、奥内地区を中心に中小河川が氾濫し、床上浸水371棟、床下浸水2,968棟の被害を被った。
8	昭和44年8月23日	台風9号の影響で、山間部で200mm以上、平野部で100mm以上の集中豪雨を記録し、市内各河川が氾濫、特に市の中心を通れる駒込川の堤防を越えた濁流が桜川団地へ流入し、団地を中心に床上浸水6,293棟、床下浸水6,657棟の大きな被害を被った。
昭和47年4月1日		青森地域広域消防事務組合
9	昭和50年8月23日～ 24日	台風6号の影響で北北西の風、瞬間最大風速23mの強風により高潮が押し寄せ、海岸護岸17箇所が決壊し、本町四丁目、青柳一丁目、港町二丁目等一帯が浸水し、住家114世帯及び水産業関係、商工業関係の商品等に4,680万円の被害を受け、さらに公共施設の港湾関係、商工業関係等に23,900万円の被害を被った。なお、八重田終末処理場裏の護岸が約76mにわたり決壊し、多量(約2,600トン)の海水が処理場内へ流入したため分団員329人が出動、49台のポンプ車等を使用し約18時間にわたって排水作業を行った。

10	昭和52年1月～2月	51年末から降り続いた雪が52年1月、2月と降り続き、青森市では2月8日に195cmと昭和20年2月の209cmに次ぐ2番目の豪雪となり、降り積もった屋根の雪下ろし作業中に転落するなど事故によって44人が負傷した。また、家屋の全半壊10棟、一部損壊61棟の被害と共に、雪に埋まったプロパンガスボンベ配管の離脱等でガス漏れ事故が35件発生、そのうち4件が爆発事故を起こし家屋に大きな被害を被った。														
11	昭和52年8月5日	山間部で150mm以上、平野部で110mm以上の集中豪雨により市内南部を中心に床上浸水237棟、床下浸水2,299棟の被害を被った。また、市の中心部を流れる堤川が危険水位を超えた11時25分、花園一丁目東北電力変電所西側堤防が約30cmにわたり決壊したため消防職員及び団員計346人が出動し、約4時間にわたり土嚢積み作業を行い決壊を防止した。														
12	昭和56年8月21日	日本海低気圧の接近により、8月21日午後から降り出した強い雨は翌22日から23日にかけて平地169mm、酸ヶ湯232mmを記録する集中豪雨となり、中小河川の氾濫、低地の浸水等により道路冠水、床上、床下浸水の被害が発生した。また、台風15号による強風(瞬間最大風速32m)で被害が増大した。														
		<table> <tr> <td>一般住家床上浸水</td> <td>114世帯</td> </tr> <tr> <td>一般住家床下浸水</td> <td>772世帯</td> </tr> <tr> <td>計</td> <td>886世帯</td> </tr> <tr> <td>公共施設被害総額</td> <td>498,214千円</td> </tr> <tr> <td>民間施設被害総額</td> <td>423,119千円</td> </tr> <tr> <td>一般住家の被害総額</td> <td>117,100千円</td> </tr> <tr> <td>計</td> <td>1,038,433千円</td> </tr> </table>	一般住家床上浸水	114世帯	一般住家床下浸水	772世帯	計	886世帯	公共施設被害総額	498,214千円	民間施設被害総額	423,119千円	一般住家の被害総額	117,100千円	計	1,038,433千円
一般住家床上浸水	114世帯															
一般住家床下浸水	772世帯															
計	886世帯															
公共施設被害総額	498,214千円															
民間施設被害総額	423,119千円															
一般住家の被害総額	117,100千円															
計	1,038,433千円															
13	平成3年9月28日	台風19号の影響で南南西の風、瞬間最大風速28mの強風により、死者1名、負傷者3名、プレハブの倒壊、屋根トタンの剥離、ビニールハウス等に839棟の被害を被った。														
14	平成6年12月28日	21時19分頃に発生した三陸はるか沖地震(青森震度5)により、小柳県営住宅内で台所の一部を焼く火災が1件発生。救急出動4件(重傷1名、軽症3名、いずれも転倒により負傷したもの)その他市内各地において建物等の一部を破損する被害が多数発生した。														

15	平成11年10月28日	<p>発達した低気圧の影響により、28日朝方から風雨が強まり、降り始めからの総雨量が青森で140mm、酸ヶ湯で212mmに達し、最大瞬間風速27m/sを観測した。このため、青森港で高潮が発生、野内地区の貴船川が氾濫し、住家等が浸水する被害を被った。</p> <table border="0"> <tr> <td>一般住家床上浸水</td> <td>77世帯</td> <td>道路冠水</td> <td>54箇所</td> </tr> <tr> <td>一般住家床下浸水</td> <td>168世帯</td> <td>河川被害</td> <td>8箇所</td> </tr> <tr> <td>一般住家一部損壊</td> <td>2世帯</td> <td>道路被害</td> <td>9箇所</td> </tr> <tr> <td>非住家浸水</td> <td>89棟</td> <td>農地被害</td> <td>28箇所</td> </tr> </table>	一般住家床上浸水	77世帯	道路冠水	54箇所	一般住家床下浸水	168世帯	河川被害	8箇所	一般住家一部損壊	2世帯	道路被害	9箇所	非住家浸水	89棟	農地被害	28箇所												
一般住家床上浸水	77世帯	道路冠水	54箇所																											
一般住家床下浸水	168世帯	河川被害	8箇所																											
一般住家一部損壊	2世帯	道路被害	9箇所																											
非住家浸水	89棟	農地被害	28箇所																											
16	平成12年7月25日	<p>停滞した梅雨前線の影響により、青森市はかつてない集中豪雨に見舞われ、特に13時から14時までの1時間に64mmという青森地方気象台観測史上最高の雨量を記録した。これにより、下水道施設の排水能力を超えたため、市内全域において、道路が冠水し、特に旭町地区、港町地区において住家等の浸水被害が多発した。</p> <table border="0"> <tr> <td>一般住家床上浸水</td> <td>106世帯</td> <td>道路冠水</td> <td>276箇所</td> </tr> <tr> <td>一般住家床下浸水</td> <td>386世帯</td> <td>河川被害</td> <td>5箇所</td> </tr> <tr> <td>一般住家一部損壊</td> <td>1世帯</td> <td>道路被害</td> <td>5箇所</td> </tr> <tr> <td>非住家浸水</td> <td>207棟</td> <td>農地被害</td> <td>4箇所</td> </tr> </table>	一般住家床上浸水	106世帯	道路冠水	276箇所	一般住家床下浸水	386世帯	河川被害	5箇所	一般住家一部損壊	1世帯	道路被害	5箇所	非住家浸水	207棟	農地被害	4箇所												
一般住家床上浸水	106世帯	道路冠水	276箇所																											
一般住家床下浸水	386世帯	河川被害	5箇所																											
一般住家一部損壊	1世帯	道路被害	5箇所																											
非住家浸水	207棟	農地被害	4箇所																											
17	平成19年11月12日	<p>発達した低気圧の影響により、12日未明に降り始めた雨は日降水量が208mmに達し、12日の日最大1時間降水量は41mmを記録し、河川の氾濫や低地への浸水等により道路冠水、床下・床上浸水の被害が発生した。</p> <table border="0"> <tr> <td>人的被害</td> <td>軽症 1名</td> <td></td> <td></td> </tr> <tr> <td>一般住家床上浸水</td> <td>146棟</td> <td></td> <td></td> </tr> <tr> <td>一般住家床上浸水</td> <td>631棟</td> <td></td> <td></td> </tr> <tr> <td>一般住家一部損壊</td> <td>1棟</td> <td></td> <td></td> </tr> <tr> <td>非住家床上浸水</td> <td>17棟</td> <td></td> <td></td> </tr> <tr> <td>非住家床下浸水</td> <td>158棟</td> <td></td> <td></td> </tr> <tr> <td>非住家一部損壊</td> <td>3棟</td> <td></td> <td></td> </tr> </table>	人的被害	軽症 1名			一般住家床上浸水	146棟			一般住家床上浸水	631棟			一般住家一部損壊	1棟			非住家床上浸水	17棟			非住家床下浸水	158棟			非住家一部損壊	3棟		
人的被害	軽症 1名																													
一般住家床上浸水	146棟																													
一般住家床上浸水	631棟																													
一般住家一部損壊	1棟																													
非住家床上浸水	17棟																													
非住家床下浸水	158棟																													
非住家一部損壊	3棟																													

緊急消防援助隊

【緊急消防援助隊とは】

緊急消防援助隊は、平成 7 年 1 月 17 日の阪神・淡路大震災の教訓を踏まえ、国内で発生した地震等の大規模災害時における人命救助活動等をより効果的かつ迅速に実施し得るよう、平成 7 年 6 月に創設されました。

【緊急消防援助隊の部隊編成】

緊急消防援助隊は、平常時においてはそれぞれの地域における消防責任の遂行に全力を挙げる一方、国内において大規模災害が発生した場合には、消防庁長官の求め又は指示により、全国から当該災害に対応するための消防部隊が被災地に集中的に出動し、人命救助等の消防活動を実施するシステムです。

この部隊は、全国の消防本部から登録された、指揮支援部隊、都道府県大隊指揮隊、統合機動部隊指揮隊、消火部隊、救助部隊、救急部隊、後方支援部隊、航空部隊、水上部隊、特殊災害部隊及び特殊装備部隊、エネルギー・産業基盤災害即応部隊から構成され、その内、青森地域広域事務組合消防本部では、平成 29 年 4 月 1 日現在、下表のとおり 21 隊が登録されております。

	登録部隊種別	車両名		登録部隊種別	車両名	
1	都道府県大隊指揮隊	中央指揮 1	11	救急小隊	浪館救急 1	
	統合機動部隊指揮隊		12		原別救急 1	
2	消火小隊	平内ポンプ 1	13		新城救急 1	
3		浪館化学 1	14		横内救急 1	
4		横内化学 1	15		後方支援小隊	青森支援 1
5		沖館タンク 1	16			本部指揮支援 1
6		横内ポンプ 1	17			本部搬送 1
7		浅虫ポンプ 1	18	大規模危険物火災等対応小隊		沖館化学 1
8		救助小隊	中央救助 1		19	沖館梯子 1
	毒劇物等対応小隊	20			沖館原液 1	
9	通信支援小隊	本部広報 4	21	特殊装備小隊	浪岡水槽 1	
10	救急小隊	筒井救急 1				

※中央指揮 1 及び中央救助 1 については重複登録

【当消防本部の出動実績】

- ・平成 15 年 9 月 28 日発災「出光興産北海道製油所ナフサ貯蔵タンク火災」
- ・平成 20 年 6 月 14 日発災「岩手県・宮城内陸地震」
- ・平成 23 年 3 月 11 日発災「東日本大震災」
- ・平成 28 年 8 月 31 日発災「台風第 10 号による災害」

【平成 28 年度に出動した「台風第 10 号による災害」時の活動状況】



決壊した河川付近での捜索

倒壊した家屋からの救助活動



県内の消防部隊の指揮活動

車両等配置表

平成29年4月1日現在

署名		区分	消防ポンプ自動車	水槽付消防ポンプ自動車	はしご自動車	化学消防車 大型化学消防車等 (3点セット)	救急自動車	救助工作車	指揮車	特殊車	その他	計	
中央消防署	本署	中央ポンプ1	中央タンク1 [2, 000ℓ]	中央はしご1 [50m級]			中央救急1	中央救助1 [Ⅲ型]	中央指揮1	中央水槽1 [小型動力ポンプ付] [10, 000ℓ]	中央指揮2 中央連絡1	9台	
	沖館分署		沖館タンク1 [2, 000ℓ]		沖館化学1 [大型化学消防車] [薬液2,000ℓ]	沖館はしご1 [大型高所放水車] [バスケット付]					沖館連絡1	5台	
						沖館原液1 [泡原液搬送車] [薬液4,350ℓ]							
	油川分署	油川ポンプ1	油川タンク1 [2, 000ℓ]				油川救急1 (青森救急2)					油川連絡1	5台
	新城分署	新城ポンプ1	新城タンク1 [2, 000ℓ]				新城救急1					新城連絡1	4台
	浪館分署	浪館ポンプ1	(青森タンク1) [2, 500ℓ]			浪館化学1 [水1, 500ℓ/ 薬液500ℓ]	浪館救急1					浪館連絡1	5台
	外ヶ浜分署		外ヶ浜タンク1 [2, 000ℓ]				外ヶ浜救急1 (外ヶ浜救急2)					外ヶ浜連絡1	4台
	今別分署		今別タンク1 [2, 000ℓ]				今別救急1 (今別救急2)					今別連絡1	4台
小計		4台	7台	1台	4台	9台	1台	1台	1台	1台	8台	36台	
東消防署	本署	東ポンプ1	東タンク1 [2, 000ℓ]	東はしご1 [25m級/ポンプ付]			東救急1	東救助1 [Ⅱ型]	東指揮1	東水槽1 [小型動力ポンプ付] [10, 000ℓ]	東指揮2 東連絡1	9台	
	浅虫分署	浅虫ポンプ1 [CAFS付/600ℓ]								青森支援1 [Ⅰ型]	浅虫連絡1	3台	
	筒井分署	筒井ポンプ1			筒井化学1 [水1, 500ℓ/ 薬液500ℓ]	筒井救急1 (青森救急1)					筒井連絡1	5台	
	原別分署	原別ポンプ1	原別タンク1 [2, 000ℓ]				原別救急1				原別連絡1	4台	
	横内分署	横内ポンプ1				横内化学1 [水1, 500ℓ/ 薬液500ℓ]	横内救急1				横内連絡1 本部搬送1	5台	
	小計		5台	2台	1台	2台	5台	1台	1台	2台	7台	26台	
浪岡消防署		浪岡ポンプ1	浪岡タンク1 [2, 000ℓ]				浪岡救急1 浪岡救急2		浪岡指揮1	浪岡水槽1 [小型動力ポンプ付] [10, 000ℓ]	浪岡連絡1 浪岡連絡2 浪岡輸送1	9台	
	小計		1台	1台			2台		1台	1台	3台	9台	
平内消防署			平内タンク1 [4, 000ℓ]				平内救急1 (平内救急2)		平内指揮1		平内連絡1 平内搬送1	7台	
	小計		2台				2台		1台		2台	7台	
署合計		10台	12台	2台	6台	6台	18台	2台	4台	4台	20台	78台	
本部		本部指揮1 本部指揮2 本部広報1	本部広報2 本部広報3 本部広報4	本部指揮支援1 本部広報6						本部輸送1 (マイクロバス) 防災指導車 (起震車) 訓練指導車		11台	
総計		10台	12台	2台	6台	6台	18台	2台	4台	4台	31台	89台	

()は非常用車両

緊急車外

消防車両一覧表

平成29年4月1日現在

所 属	名 称	車 名	型 式	年式	総排気量(ℓ)	種 類	ぎ装メーカー	級 別		
消 防 本 部	本部指揮1	日産	E-PY31	H 9	2.96	5人乗り		総務省貸与 消防団 緊急車両外 緊急車両外 緊急車両外		
	本部指揮2	トヨタ	KG-LH188K	H13	3.15	9人乗り (4WD)				
	本部広報1	スバル	TA-BH5	H13	1.99	5人乗り (4WD)				
	本部広報2	日産	DAA-GNC27	H28	1.99	8人乗り (4WD)				
	本部広報3	日産	DBA-NY12	H21	1.49	5人乗り (4WD)				
	本部広報4	日産	LDF-CW8E26	H26	2.48	6人乗り (4WD)				
	本部指揮支援1	トヨタ	CBA-URJ202W	H26	4.60	8人乗り (4WD)				
	本部広報6	日産	ABF-SKP2MN	H23	1.79	5人乗り (4WD)				
	防災指導車(起震車)	いすゞ	KC-FRR33G4S	H10	8.22	3人乗り				
	本部輸送1	日産	KC-RGW40	H 9	4.16	29人乗り				
	訓練指導車	マツダ	KB-SD29T	H10	2.18	3人乗り				
中 央 消 防 署	中央指揮1	トヨタ	CBF-TRH226K	H24	2.69	8人乗り (4WD)	横浜モーターズ	総務省貸与		
	中央指揮2	三菱	LA-V73W	H15	2.97	7人乗り (4WD)				
	中央ポンプ 1	いすゞ	KK-FRS33D4J改	H12	8.22	CD-II型 (4WD)	モリタポンプ		A-2	
	中央タンク 1	日野	KK-GX1JGDA改	H13	7.96	水 槽 2, 000ℓ (4WD)	日本ドライ		A-2	
	中央梯子1	日野	U-FW2KRAA	H 3	13.26	50m級	モリタポンプ			
	中央救助1	日野	SDG-GX7JGAA改	H26	6.40	(4WD)	モリタポンプ			
	中央水槽1 〔小型3号〕	いすゞ	KL-CYZ73P3	H14	18.93	水 槽 10, 000ℓ	モリタポンプ			
		トーハツ	V75GM	H14	0.74	【中央水槽1積載】	モリタポンプ			
	中央救急1	トヨタ	CBF-TRH226S	H26	2.69	高規格救急車 (4WD)				
	中央連絡1 〔小型5号〕	三菱	KK-FD50AB	H13	2.83	6人乗り (4WD)				
		トーハツ	V-46A(S)	H 4	—				B-3	
	中 央 消 防 署	沖館タンク 1	日野	SDG-GX7JGAA改	H28	6.40	水 槽 2, 000ℓ		日本ドライ	A-2
		沖館化学1	日野	BDG-FH1ALXA改	H20	8.86	薬液槽 2, 000ℓ		モリタポンプ	A-1
		沖館梯子1	いすゞ	KL-CYM51Q4改	H17	14.25	25m級屈折梯子車		モリタポンプ	
		沖館原液1	日野	BDG-FG8JGWA	H20	7.68	薬液槽 4, 350ℓ		モリタポンプ	
沖館連絡1		日産	ABF-SKP2MN	H27	1.79	5人乗り (4WD)				
油 川 分 署	油川ポンプ 1	いすゞ	U-NKS58GR	H 3	3.63	CD-I型 (4WD)	GMいちほら	A-2		
	油川タンク 1	三菱	KK-FL63HGX改	H12	8.20	水 槽 2, 000ℓ (4WD)	GMいちほら	A-2		
	油川救急1	トヨタ	CBF-TRH226S	H27	2.69	高規格救急車 (4WD)				
	油川連絡1	三菱	E-CD5W	H 7	1.83	5人乗り (4WD)				
	青森救急2	日産	TC-FPWGE50改	H18	3.49	高規格救急車 (4WD)				
新 城 分 署	新城ポンプ 1	いすゞ	KK-NKS71GR	H13	4.57	CD-I型 (4WD)	日本機械	A-2		
	新城タンク 1	日野	KK-GX1JGEA改	H16	7.96	水 槽 2, 000ℓ (4WD)	日本ドライ	A-2		
	新城救急1	トヨタ	CBF-TRH226S	H26	2.69	高規格救急車 (4WD)				
	新城連絡1	いすゞ	KG-JVWME25	H14	2.95	8人乗り (4WD)				
浪 館 分 署	浪館ポンプ 1	三菱	KC-FL638E改	H11	8.20	CD-II型 (4WD)	日本ドライ	A-2		
	浪館化学1	いすゞ	SDG-FSS90S2	H24	5.19	薬液槽 500ℓ [II型] 水 槽 1, 500ℓ (4WD)	日本機械	A-2		
	浪館救急1	トヨタ	CBF-TRH226S	H22	2.69	高規格救急車 (4WD)				
	浪館連絡1	マツダ	ABF-SKP2MN	H27	1.79	5人乗り (4WD)				
	青森タンク 1	いすゞ	U-FSR32FBV改	H 5	7.12	水 槽 2, 500ℓ	GMいちほら	A-2		
外ヶ 浜 分 署	外ヶ浜タンク 1	三菱	KK-FL63HGX改	H14	8.20	水 槽 2, 000ℓ (4WD)	GMいちほら	A-2		
	外ヶ浜救急1	日産	TC-FPWGE50改	H19	3.49	高規格救急車 (4WD)				
	外ヶ浜救急2	トヨタ	LH129S	H 6	2.77	救急車 (4WD)				
	外ヶ浜連絡1	トヨタ	KD-KZU95W	H10	2.98	8人乗り (4WD)				
今 別 分 署	今別タンク 1	日 野	KK-GX1JGDA改	H14	7.96	水 槽 2, 000ℓ (4WD)	モリタポンプ	A-2		
	今別救急1	トヨタ	TC-VCH28S	H18	3.37	救急車 (4WD)				
	今別救急2	トヨタ	LH129S	H 6	2.77	救急車 (4WD)				
	今別連絡1	トヨタ	KD-KZU95W	H10	2.98	8人乗り (4WD)				

所属	名称	車名	型式	年式	総排気量(ℓ)	種類	ぎ装メーカー	級別	
東消防署	東指揮1	三菱	LA-V73W	H15	2.97	7人乗り (4WD)			
	東指揮2	三菱	LA-V73W	H13	2.97	7人乗り (4WD)			
	東ポンプ1	いすゞ	KK-FRS33D4J改	H13	8.22	CD-II型 (4WD)	モリタポンプ	A-2	
	東タンク1	日野	KC-GX1JGCA改	H11	7.96	水 槽 2,000ℓ (4WD)	日本機械	A-2	
	東救助1	日野	U-H2KHBA改	H 6	13.26		モリタポンプ		
	東梯子1	三菱	KC-FP415J	H 9	16.03	25m級	モリタポンプ	A-2	
	東水槽1 〔小型2号〕	日野	BDG-FR1APYA改	H22	8.86	水 槽 10,000ℓ 【東水槽1積載】	モリタポンプ	B-2	
	東救急1	トヨタ	CBF-TRH226S	H19	2.69	高規格救急車 (4WD)			
	東連絡1	日産	KG-VWMGE24改	H11	3.15	9人乗り (4WD)			
	東救助2	いすゞ	P-NPR59L	S62	3.85	12m級高所作業車	愛知車両		
東消防署管内	浅虫分署	浅虫ポンプ1	日野	TKG-XZU685M	H29	4.00	CD-I型 水槽600ℓ (4WD)	モリタポンプ	A-2 CAFS
		浅虫連絡1	トヨタ	DBF-S412M	H28	1.49	5人乗り (4WD)		
		青森支援1	いすゞ	QKG-CX77AJ	H25	9.83	支援I型 (4WD)	トノックス	総務省貸与
	筒井分署	筒井ポンプ1	日野	KK-GX1JGDA改	H12	7.96	CD-II型 (4WD)	モリタポンプ	A-2
		筒井化学1	日野	SDG-GX7JGAA改	H24	6.40	薬液槽 500ℓ [II型] 水 槽 1,500ℓ (4WD)	モリタポンプ	A-2
		筒井救急1	日産	CBF-FPWGE50改	H20	3.49	高規格救急車 (4WD)		
		筒井連絡1	トヨタ	U-LH119V	H 4	2.77	8人乗り		
		青森救急1	トヨタ	GE-VCH38S	H13	3.37	高規格救急車 (4WD)		
	原別分署	原別ポンプ1	いすゞ	U-FRR32DBV改	H 4	7.12	CD-II型	日本機械	A-2
		原別タンク1	日野	KK-GX1JGDA改	H14	7.96	水 槽 2,000ℓ (4WD)	日本ドライ	A-2
	原別救急1	日産	CBF-FPWGE50改	H23	3.49	高規格救急車 (4WD)			
	原別連絡1	日産	R-VENW10	H 4	1.95	(4WD)			
横内分署	横内ポンプ1	日野	SDG-GX7JGAA改	H28	6.40	CD-II型 (4WD)	モリタポンプ	A-2	
	横内化学1	日野	SDG-GX7JGAA改	H27	6.40	薬液槽 500ℓ [II型] 水 槽 1,500ℓ (4WD)	日本機械	A-2	
	横内救急1	日産	CBF-FPWGE50改	H27	3.49	高規格救急車 (4WD)			
	横内連絡1	いすゞ	KG-JVWME25	H14	2.95	8人乗り (4WD)			
	本部搬送1	いすゞ	KK-NPR71LR	H11	4.57	3人乗り			
浪岡消防署管内	浪岡指揮1	三菱	CBA-V93W	H21	2.97	7人乗り (4WD)			
	浪岡ポンプ1	日野	BDG-X20378M	H22	4.00	CD-I型 (4WD)	日本ドライ	A-2	
	浪岡タンク1	日野	BDG-GX7JGWA改	H21	6.40	水 槽 2,000ℓ (4WD)	モリタポンプ	A-2	
	浪岡水槽1 〔小型6号〕	日野	QPG-FQ1AREA	H29	8.86	水 槽 10,000ℓ 【浪岡水槽1積載】		B-2	
	浪岡救急1	トヨタ	TC-FPWGE50改	H19	3.49	高規格救急車 (4WD)			
	浪岡救急2	トヨタ	KC-KZH1385	H11	2.98	救急車 (4WD)			
	浪岡連絡1	日産	KG-VWMGE24	H10	3.15	9人乗り (4WD)			
	浪岡連絡2	スバル	V-KW3	H 9	0.65	2人乗り			
	浪岡輸送1 〔小型7号〕	三菱	KC-BE439F改	H 7	3.90	29人乗り			
			シバウラ	SF760	H 5				B-2
平内消防署管内	平内指揮1	トヨタ	TA-ACR40W	H13	2.36	(4WD)			
	平内ポンプ1	日野	SDG-GX7JGAA改	H24	6.40	水 槽 2,000ℓ (4WD)	日本ドライ	A-2	
	平内タンク1	日野	LDG-FE7JCAA	H25	6.40	水 槽 4,000ℓ	日本ドライ	A-2	
	平内救急1	日産	CBF-FPWGE50改	H26	3.49	高規格救急車 (4WD)			
	平内救急2	日産	TC-FPWGE50改	H15	3.49	高規格救急車 (4WD)			
	平内連絡1	トヨタ	KC-HZJ81V改	H 7	4.16	5人乗り (4WD)			
	平内搬送1	日産	U-SP8F23	H 7	2.66	6人乗り (4WD)			

消 防 用 機 材

(救助工事Ⅲ型・Ⅱ型積載資機材)

平成29年4月1日現在

積載器具名	Ⅲ型	Ⅱ型	積載器具名	Ⅲ型	Ⅱ型	積載器具名	Ⅲ型	Ⅱ型
かぎ付きはしご(チタン)	1	1	耐電衣	3	3	救助用支柱器具	1	-
3連ハシゴ(チタン)	1	1	耐電ズボン	3	3	チェーンブロック	1	1
ワイヤはしご	1	1	耐電長靴	3	3	空気鋸	1	1
空気式救助マット	1	1	安全帯	5	6	大型油圧切断機	1	1
救命索発射銃	1	1	防塵メガネ	7	-	空気切断機	1	-
サバイバースリング等	7	3	携帯警報器	5	5	鉄筋等切断用チェーンソー	1	-
平担架	1	1	防毒マスク	7	9	削岩機	1	-
ロープ	20	20	化学防護服	5	8	酸素呼吸器	3	-
カラビナ	20	20	陽圧式化学防護服	5	-	簡易呼吸器	5	2
滑車	7	9	放射線防護服(個人用線量計含む)	-	-	防塵マスク	5	1
油圧ジャッキ	1	1	簡易画像探索機	1	-	送排風機	1	1
油圧スプレッダー	2	1	除染シャワー	1	-	緩降機	1	-
可搬ウィンチ	1	1	除染剤散布器	1	-	ロープ登降機	2	2
ワイヤーロープ	5	3	潜水器具一式	5	2	ロープレスキュー資器材一式	1	1
マンホール救助器具	2	1	流水救助器具一式	5	-	発電機	2	1
油圧切断機	1	-	救命胴衣	5	4	画像探索機Ⅰ型	1	-
エンジンカッター	1	1	水中投光器	5	2	画像探索機Ⅱ型	1	-
ガス溶断器	1	1	救命浮環	2	2	地中音響探知機	1	-
チェーンソー	1	-	浮標	1	1	熱画像直視装置	1	-
カッターエッジチェーンソー	0	1	救命ボート	1	-	夜間用暗視装置	1	-
鉄線カッター	1	1	船外機	1	-	地震警報器	1	-
充電式鉄筋カッター	1	-	水中無線機	1	-	充電式ロータリーハンマドリル	1	-
万能斧	3	2	水中時計	5	-	ハンマドリル(電動)	1	1
ハンマー	1	2	登山器具一式	5	-	充電式レシプロソー	1	1
携帯用コンクリート破壊器具	2	1	投光器一式	1	2	電動コンビツール	1	-
化学剤検知器	1	-	携帯投光器	5	2	バスケット担架等	3	3
生物剤検知器	1	-	携帯拡声器	2	1	携帯GPS	5	1
可燃性ガス測定器	3	1	携帯無線機(デジタル)	1	2	防火戸開放器具	1	1
有毒ガス測定器	1	1	携帯無線機(署活系)	4	4	エレベーター開放器具	1	1
酸素濃度測定器	1	1	応急処置用セット	1	1	エアバックカバー	1	1
放射線測定器	-	1	車両移動器具	1	1	ペダルカッター	1	1
空気呼吸器(予備ボンベ含む)	5	10	その他の携帯救助工具	1	1	グラスソー	2	1
補充用ボンベ(20L)	-	-	マット型空気ジャッキ一式	2	1	レスキューシザー	2	1
耐電手袋	3	5	大型油圧スプレッダー	1	1	ゾンデ棒	4	4

(浪岡消防署 浪岡ポンプ1、浪岡タンク1救助積載資機材)

積載器具名	ポンプ	タンク	積載器具名	ポンプ	タンク	積載器具名	ポンプ	タンク
3連ハシゴ	1	1	ガラスマスターツール	1	-	耐熱服	-	2
救助用縛帯	1	1	レスキューレンチツール	1	-	投光器一式	1	1
滑車	3	-	万能斧	2	1	発電機	1	1
可搬ウィンチ	1	-	ハンマー	1	1	携帯拡声器	1	1
ワイヤーロープ	2	-	空気圧救助マット	-	1	その他救助器具一式☆	1	1
マット型空気ジャッキ一式	1	-	ロープ(40m20m10m)	6	3	エイト環	2	3
大型油圧スプレッダー	1	-	カラビナ	15	-	スーパーカラビナ	5	-
大型油圧切断機	1	-	ガス測定器	1	1	ピンシャックル	2	-
救助用エンジンポンプ	1	-	非接触温度計	-	1	ステップチョーク一式	1	-
救助用フートポンプ	1	-	バスケット担架	1	-	携帯GPS	1	-
エンジンカッター	1	-	ロープ保護用具	1	-	ロープレスキュー資器材一式	1	-
チェーンソー	1	1	デラックスサバイバースリング	1	-	スローバック	1	1
耐電手袋	2	2	ゾンデ棒	4	-	レシプロソー	1	-
耐電長靴	2	2	かんじき	5	-	平担架	1	-
クロスバー	1	0	空気呼吸器(予備ボンベ含む)	3	3	救命浮環	1	1
鉄線カッター	1	1	安全帯	4	-	携帯無線機	2	2
かぎ付きはしご	1	1	防塵マスク	4	-			
ワイヤはしご	1	-	携帯投光器	4	3			

☆その他の救助器具一式(掛け矢、鳶口、つるはし、スコップ、斧、金てこ、なた、鋸、パール等)

(平内消防署 平内ポンプ1、平内タンク1救助積載資機材)

積載器具名	ポンプ	タンク	積載器具名	ポンプ	タンク	積載器具名	ポンプ	タンク
3連ハシゴ	1	1	かぎ付きはしご	1	1	投光器一式	1	1
救助用縛帯	1	1	携帯用コンクリート破壊器具	1	-	エンジンカッター	-	1
ピタゴール	1	-	ガラスマスターツール	1	-	発電機	1	1
滑車	5	-	レスキューレンチツール	1	-	携帯拡声器	1	1
ワイヤーロープ	5	4	ハンマー	1	1	その他救助器具一式☆	1	1
大型油圧スプレッダー	1	-	万能斧	1	1	スーパーカラビナ	6	7
大型油圧切断機	1	-	ロープ(40m20m10m)	19	8	ピンシャックル	5	4
救助用エンジンポンプ	1	-	カラビナ	14	9	ステップチョーク一式	2	-
ペダルカッター一式	1	-	空気呼吸器(予備ボンベ含む)	4	4	平担架	1	-
耐電手袋	3	3	携帯警報器	3	3	サイバースリング	1	-
バスケット担架	1	-	携帯投光器	5	1	熱画像直視装置	-	1

☆その他の救助器具一式(掛け矢、鳶口、つるはし、スコップ、斧、金てこ、なた、鋸、パール等)

その他（救助保有資機材、他車両積載保有資機材）

救助保有資機材	中央	東	浪岡	平内	救助保有資機材	中央	東	浪岡	平内
水難救助器具					エンジンカッター	4	-	-	1
潜水器具一式(個人装備)	4	3	-	4	ダイヤモンドチェーンソー一式	1	-	-	-
救命胴衣	-	6	12	7	空気切断機	-	-	-	-
水中投光器	4	3	-	-	チェーンソー	1	1	-	1
救命浮環	9	-	-	1	空気呼吸器	92	68	14	3
浮標	2	1	-	-	空気補充用ボンベ	2	2	-	-
救命ボート	1	-	1	-	画像探索機Ⅰ型	1	-	-	-
船外機	1	-	-	-	画像探索機Ⅱ型	1	-	-	-
水中スクーター	-	-	-	-	地中音響探索機	1	-	-	-
水中時計	4	4	-	-	夜間直視装置	1	-	-	-
スバリ	3	-	-	-	地震警報器	1	-	-	-
潜水用ヘルメット	4	4	-	2	救助用支柱器具	1式	-	-	-
水中有線電話機	-	1	-	-	三連梯子(チタン)	1	-	1	-
水中無線装置	1	-	-	-	救命索発射銃	-	-	1	-
山岳救助器具					万能斧	-	-	-	2
登山器具一式(個人装備)	5	-	-	-	携帯用コンクリート破壊器具	-	-	1	-
ザイル	5	-	-	-	ディスクグラインダー	1	-	1	-
シュラフ	5	14	5	-	アリゾナボーテックス	-	-	1	-
エイト環	7	-	-	-	携帯警報器	5	-	4	-
テント	2	-	1	-	ピンシャックル	-	-	2	6
バスケット担架	-	-	-	-	スノーボート	-	-	1	-
陽圧式化学防護服	5	6	-	-	アークエアー	-	-	1	-
化学防護服	5	5	-	-	中性子用線量率計	1式	-	-	-
防毒衣	-	-	2	-	ガンマ線、エックス線線量率計	5	1	-	-
耐熱服	-	3	-	-	個人線量計	15	5	-	-
放射線防護服(個人用線量計含む)	-	3	-	-	救助用縛帯	-	-	1	1
油圧救助器具一式	1	-	-	2	投光器一式	-	-	-	1
可搬ウィンチ	3	1	1	1	滑車	10	-	3	5
油圧切断機	1	-	-	1					

他車両保有資機材	中央	東	浪岡	平内	他車両保有資機材	中央	東	浪岡	平内
破壊器具(ベンケイ)	22	9	2	1	緩降機(梯子車等)	2	2	-	-
耐熱服(化学車・梯子車)	12	9	-	-	ボルトクリッパー(梯子車等)	2	4	-	2
サルベージシート	14	7	-	-	耐電手袋(梯子車等)	30	11	2	6
ガス検知器(XP301, GX7, GX2001)	9	6	3	-	耐電長靴(梯子車等)	28	11	2	-
携帯用発電機(他車両等)	13	11	-	2	酸素呼吸器	5	-	-	-
可搬式投光器(他車両等)	20	16	-	2	チェーンソー	5	-	-	-
救命胴衣(救急車等)	21	46	8	3					
救命浮環(救急車等)	11	11	2	2					

		中央	東	浪岡	平内
化学消火薬剤	合成界面活性剤(高発泡)	2,7540	1,0940	1200	00
	たん白(3%型)	2,0000	500	00	00
	フッ素たん白(3%型)	5,3400	1,5800	00	00
	水成幕(3%型)	00	3600	00	400
	高分子ゲル生成フッ素界面活性剤耐アルコール泡水溶性液体火災用		200		00
	ACライト(路面用)	137kg	266kg	70kg	80kg
	油吸着マット	90kg	71kg	6.5kg	42kg
	スミレイ活性炭(水面用)	0kg	0kg	2kg	0kg
	油吸着マット(スミレイ水面用)	0枚	422枚	43枚	枚
	オイルフェンス(スミレイ水面用)	0本	0本	26本(7.5パイ×2m)	0本
林野火災用機材	ジェットシューター	54	41	18	15
	小型可搬式消火ポンプ	3	4	1	1
	簡易防火水槽	2	3	1	2
	刈払機	2	3	0	1
	チェーンソー	0	0	0	1
	ナタ	5	3	0	1
	唐鋏	1	4	7	3
	ナタ鎌	0	0	0	4

◎参考 油吸着マット換算量 BL(65×65 100枚 17Kg) AB50(50×50 100枚 5Kg)

防 災 資 機 材

平成 29 年 4 月 1 日

品 名	数 量	形 状 寸 法	配 置 場 所
発 電 機	3 台	ホンダ E1200W(交直両用)	消防本部
投 光 器	6 台	500S 型	〃
ろ 水 器	3 台	オルガノ	消防本部 (蜷貝車庫)
給 水 用 水 槽	3 式	ナショナルマリン 1,000ℓ	消防本部
可 搬 式 ウ ィ ン チ	1 基	帝商 TL-16	〃
チェ ー ン ブ ロ ッ ク	1 基	キトウマイテイ	〃
救 命 ボ ー ト	3 隻	アルミ帝商 SS-14	消防本部 (海上工作分団) 中央消防署沖館分署 東消防署横内分署
担 架	3 台	KA-770	消防本部
三 連 梯 子	3 基	アルミ・アミツ AZ-780	〃
救 命 胴 衣	30 個	V・S・K-4 号-A	消防本部 (海上工作分団)

消防水利施設状況調

平成29年4月1日現在

区分		署名		合 計	青森市	外ヶ浜分署			今別分署		平内消防署		
						蓬田村	外ヶ浜町 (蟹田) (平館)		今別町	外ヶ浜町 (三厩)	平内町		
消火栓	公設	地上式	●	3,502	2,923	25	96	60	108	58	232		
		地下式		149		●	3	●	40	●	37	●	69
	私設	地上式		88	71			1	2			14	
		地下式	●	1			●	1					
防火水槽	公設	40m ³ 未満		237	180	25			6		26		
		40m ³ 以上 60m ³ 未満		692	313	70	50	62	49	57	91		
		60m ³ 以上 100m ³ 未満		27	26					1			
		100m ³ 以上		6	5						1		
		●	3	3									
	私設	40m ³ 以上 60m ³ 未満		53	53								
		60m ³ 以上 100m ³ 未満											
		100m ³ 以上		1	1								
		プール											
		河川・溝等											
濠・池等													
海・湖													
合計			●	4,796	3,762	120	147	124	163	116	364		
			●	150		●	3	●	41	●	37	●	69

● 水道管75mm以上100mm未満

開発行為に伴う消防水利状況

年別協議状況

年 別	件 数	開発面積(m ²)	消火栓(基)	防火水槽(40m ³)
昭和48年5月～平成22年12月	1,153	1,113,565,326.00	878	124
23年1月～12月	9	42,444.33	2	0
24年1月～12月	5	22,030.98	2	0
25年1月～12月	5	17,895.96	1	0
26年1月～12月	12	54,963.51	4	1
27年1月～12月	10	58,650.99	3	0
28年1月～12月	12	89,215.14	3	2
計	1,206	1,113,850,526.91	893	127
平成27年までの取り下げ	74	2,031,252.20	121	12
合 計	1,132	1,111,819,275	772	115

消防水利の設置状況

年 別	消火栓(基)	防火水槽(40m ³)
昭和48年5月～平成22年12月	670	98
23年1月～12月	5	1
24年1月～12月	1	1
25年1月～12月	2	0
26年1月～12月	4	0
27年1月～12月	3	0
28年1月～12月	3	1
合 計	688	101

救助・救急業務の概要

平成28年中の救助業務は、中央消防署及び東消防署に配備された救助工作車並びに浪岡消防署及び平内消防署に配備された救助資機材を積載したポンプ車にて実施されました。

救助出動件数は、189件で、前年より9件の減、救助人員は119人で前年より26人の減となっております。

平成28年中の救急業務は、青森市内は合計12台（非常用車両2台を含む高規格救急車11台・2B型救急車1台）、外ヶ浜町は合計2台（高規格救急車1台・非常用車両1台）、今別町は合計2台（2B型救急車1台・非常用車両1台）、平内町は合計2台（高規格救急車2台）の事務組合合計18台で実施されました。

事務組合管内の救急出動件数は、11,125件、搬送人員10,110人で、前年と比較すると233件の出動件数減、152人の搬送人員減となり、1日平均の出動件数は、約30件となっております。

事務組合管内の事故種別では、急病が7,104件と約64%を占め、次いで一般負傷が1,438件で約13%、その他（転院搬送や医師搬送など）が1,393件で約12%、交通事故777件の約7%が主な事故種別となっております。

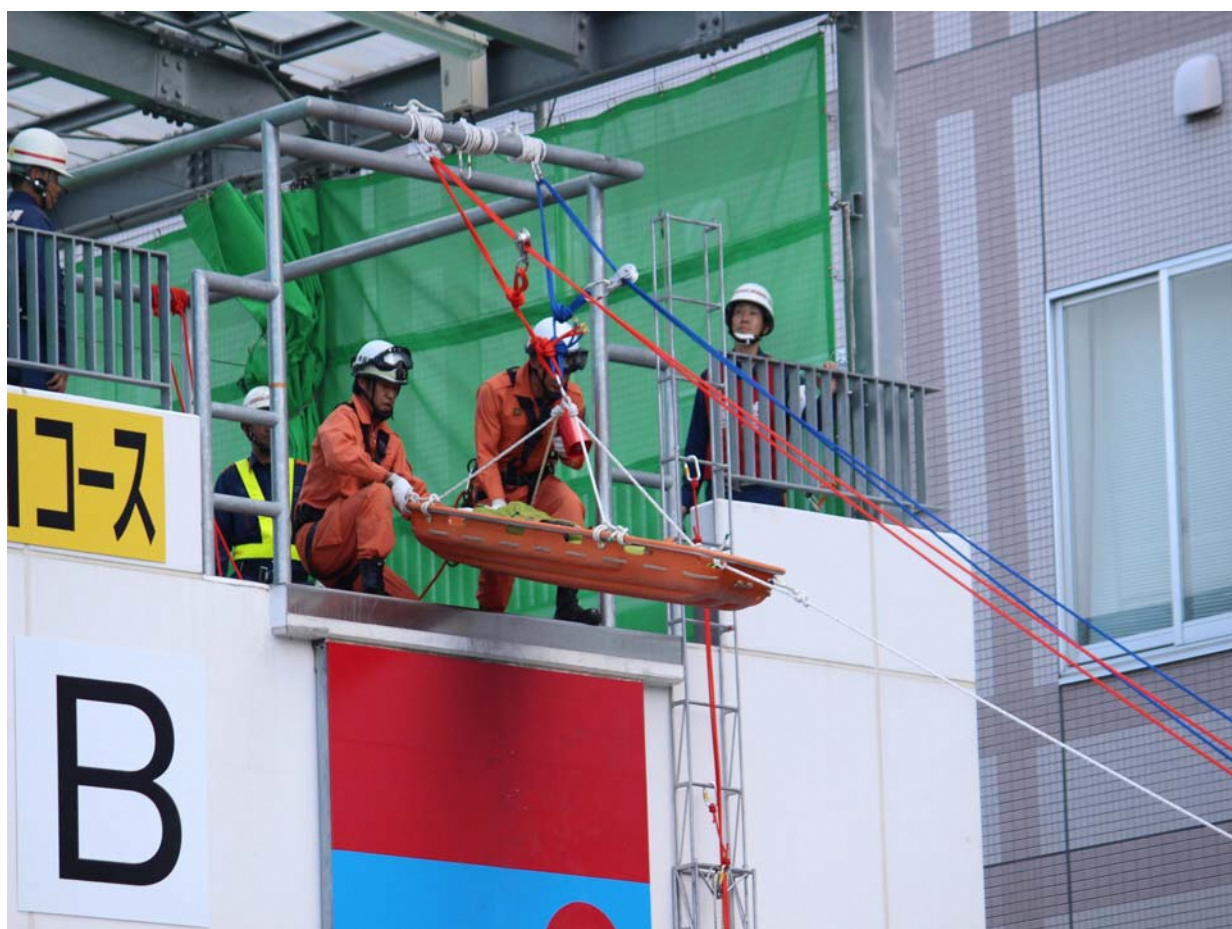

平成28年に八戸市で行われた東北地区支部消防救助技術指導会（技術訓練）

救 助 出 動 状 況

事 故 種 別 別 出 動 件 数

		火災	交通事故	水難事故	風水害等 自然災害	機械による 事故	建物等による 事故	ガス及び 酸欠事故	破裂事故	その他の 事故	合計
出 動 件 数	平成28年	2	46	25		4	42	5		65	189
	平成27年	4	81	14		2	38	3		56	198
活 動 件 数	平成28年	1	23	18		3	41	5		20	111
	平成27年	4	52	12		1	29	3		21	122
救 助 人 員	平成28年	1	29	19		3	42	5		20	119
	平成27年	7	72	12		1	29	4		20	145

事 故 種 別 出 動 車 両 等 台 数

		火災	交通事故	水難事故	風水害等 自然災害	機械による 事故	建物等による 事故	ガス及び 酸欠事故	破裂事故	その他の 事故	合計
救助工作車		3	46	42		4	50	5		63	213
ポンプ車 (水槽付含)		7	49	32		5	54	5		66	218
はしご車 屈折はしご車								1		1	2
化学車			5	2			1			2	10
指令車等		2	12	25		2	1	1		30	73
救急自動車		2	66	28		4	50	5		60	215
船舶											
ヘリコプター											
その他											
合 計		14	178	129		15	156	17		222	731

各 署 所 別 救 急 統 計

		事 故 種 別											合 計	
		火災	自然災害	水難	交通	労働災害	運動競技	一般負傷	加害	自損行為	急病	その他	28年	27年
中央・東・浪岡消防署	出動件数	55		17	717	66	67	1,306	39	129	6,529	1,241	10,166	10,391
	搬送件数	17		8	637	66	66	1,244	31	97	5,922	1,116	9,204	9,274
	搬送人員	17		8	692	66	66	1,249	32	97	5,926	1,120	9,273	9,364
外ヶ浜分署	出動件数	2			14	2		48	1	1	210	99	377	357
	搬送件数				12	2		41	1	1	186	79	322	331
	搬送人員				12	2		41	1	1	186	79	322	332
今別分署	出動件数	3			12	2		24		1	122	6	170	196
	搬送件数	1			12	2		23		1	115	5	159	182
	搬送人員	1			12	2		24		1	116	5	161	182
平内消防署	出動件数	5		6	34	5	5	60		7	243	47	412	414
	搬送件数			5	28	4	2	55		2	213	42	351	372
	搬送人員			5	30	3	3	56		2	213	42	354	384
合計	出動件数	65		23	777	75	72	1,438	40	138	7,104	1,393	11,125	11,358
	搬送件数	18		13	689	74	68	1,363	32	101	6,436	1,242	10,036	10,159
	搬送人員	18		13	746	73	69	1,370	33	101	6,441	1,246	10,110	10,262
前年比較	出動件数	▲ 16	▲ 2	6	▲ 79	5	9	2	▲ 30	▲ 1	▲ 26	▲ 101	▲ 233	
	搬送件数	▲ 7	▲ 2	6	▲ 44	4	5	20	▲ 18	6	▲ 70	▲ 23	▲ 123	
	搬送人員	▲ 10	▲ 2	6	▲ 71	2	5	23	▲ 19	6	▲ 71	▲ 21	▲ 152	

※中央・東・浪岡消防署の件数に、外ヶ浜・今別分署の件数は含まれておりません。

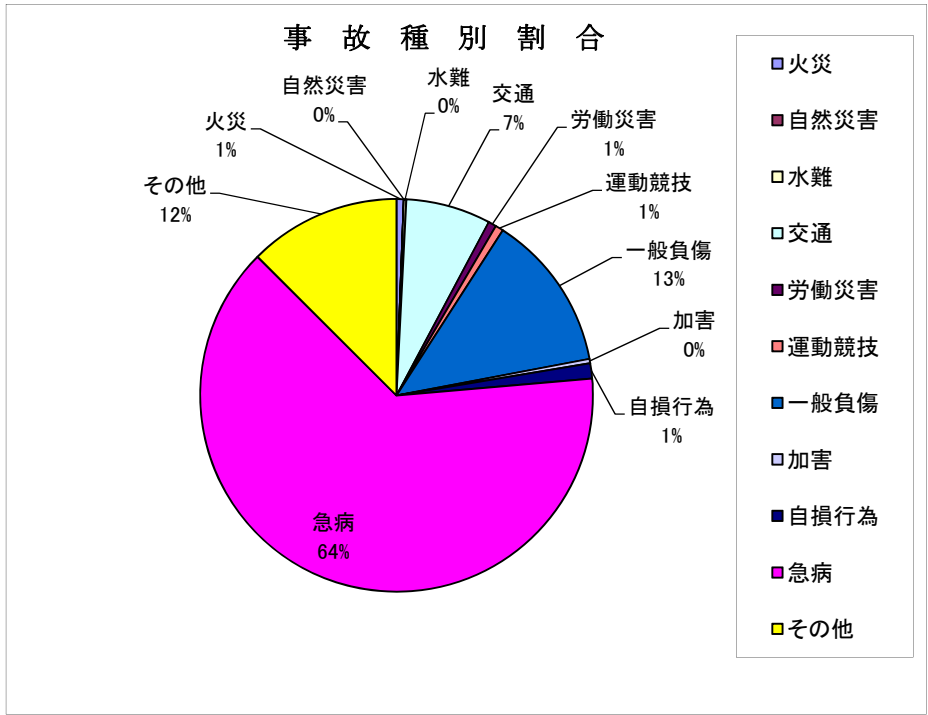

平成28年と平成27年の出動件数比較

【中央・東・浪岡消防署】
(外ヶ浜・今別分署を除く)

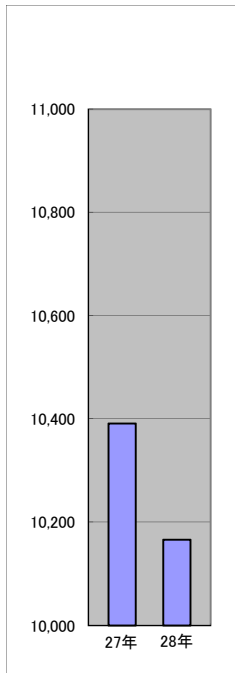

【外ヶ浜分署】

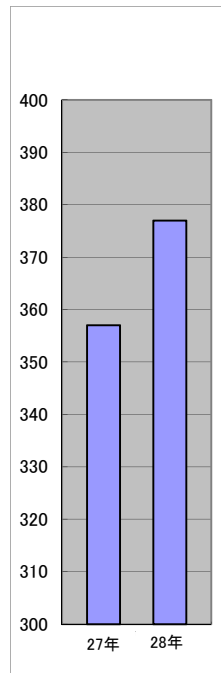

【今別分署】

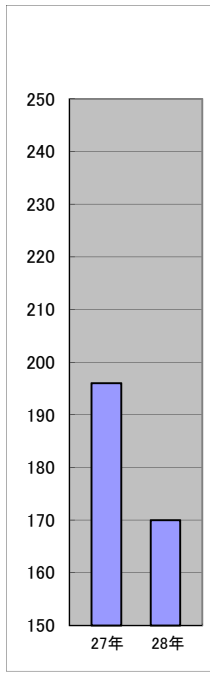

【平内消防署】

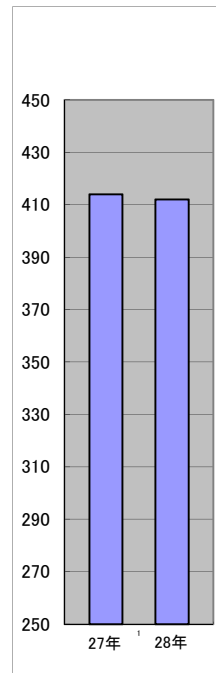

曜日及び月別救急出動状況

中央・東・浪岡消防署
(外ヶ浜・今別分署を除く)

事故種別 区分		火災	自然災害	水難	交通事故	労働災害	運動競技	一般負傷	加害	自損行為	急病	その他				計
												転院搬送	医師搬送	等資機材 運輸	その他	
曜日別	月	11		3	109	14	5	181	4	22	980	210	1		14	1,554
	火	5		1	110	7	7	154	6	14	895	209		3	12	1,423
	水	10		4	102	13	4	181	3	16	905	160		1	20	1,419
	木	5		2	90	9	9	209	4	23	894	197	1	1	14	1,458
	金	6		1	101	10	11	198	4	19	954	180			13	1,497
	土	13		5	104	11	15	177	5	18	947	106		1	20	1,422
	日	5		1	101	2	16	206	13	17	954	57		3	18	1,393
計		55		17	717	66	67	1,306	39	129	6,529	1,119	2	9	111	10,166
月別	1月	6			61	12	2	142	3	7	612	106		1	13	965
	2月			1	36	5	3	88	3	12	532	94		1	17	792
	3月	13		3	38	3	3	111	2	8	523	85			8	797
	4月	7		1	57	2	6	94	3	12	536	112			6	836
	5月	5		4	58	5	6	104	3	8	519	95	1	1	7	816
	6月	2		5	63	4	7	84	3	9	472	84		1	3	737
	7月	1		1	69	6	8	96	4	19	504	80	1	1	12	802
	8月	8			89	6	6	115	5	11	596	87		2	7	932
	9月	4			72	10	8	96	1	12	518	88			6	815
	10月	4			72	5	9	110	4	12	570	109		2	10	907
	11月	3		1	57	4	5	120	6	11	526	79			10	822
	12月	2		1	45	4	4	146	2	8	621	100			12	945

曜日及び月別救急出動状況

外ヶ浜分署

事故種別 区分		火災	自然災害	水難	交通事故	労働災害	運動競技	一般負傷	加害	自損行為	急病	その他				計
												転院搬送	医師搬送	等資機 運輸材	その他	
曜日別	月				2			9		1	30	18				60
	火				5			7			34	14			1	61
	水				1	1		4			24	19				49
	木					1		8			24	16				49
	金				3			7	1		28	11			2	52
	土	1			1			3			27	10			1	43
	日	1			2			10			43	7				63
計		2			14	2		48	1	1	210	95			4	377
月別	1月				2			4			27	6			1	40
	2月							3			12	5			1	21
	3月				2			6			14	11				33
	4月							8			20	2				30
	5月				1			7			11	9				28
	6月				2			1			14	4				21
	7月				1			7			27	5				40
	8月				3			1			18	9				31
	9月	1			1	1		2			17	11				33
	10月				1			4			11	7				23
	11月				1	1		3			22	13				40
	12月	1						2	1	1	17	13			2	37

曜日及び月別救急出動状況

今別分署

事故種別 区分		火災	自然災害	水難	交通事故	労働災害	運動競技	一般負傷	加害	自損行為	急病	その他				計
												転院搬送	医師搬送	等運輸	資機材 その他	
曜日別	月	1			3			4			23	2				33
	火				1			3			10					14
	水	2			1	1		3		1	21	2				31
	木				3	1		3			17	2				26
	金				3			6			16					25
	土							3			18					21
	日				1			2			17					20
計		3			12	2		24		1	122	6				170
月別	1月					1		3			19					23
	2月							1			8					9
	3月							1			11					12
	4月				1			2		1	10					14
	5月				2			2			6	1				11
	6月				1			3			7	1				12
	7月							1			8					9
	8月				1	1		4			11	1				18
	9月	3			2			3			6	1				15
	10月							2			11	1				14
	11月				1			2			15					18
	12月				4						10	1				15

曜日及び月別救急出動状況

平内消防署

事故種別 区分		火災	自然災害	水難	交通事故	労働災害	運動競技	一般負傷	加害	自損行為	急病	その他				計
												転院搬送	医師搬送	等運輸	資機材 その他	
曜日別	月	1			6		1	3			29	6				46
	火				7	1	1	6		2	32	12				61
	水	1		1	5	1		6		1	34	7				56
	木				6	1		11		1	36	8				63
	金	1		3	5	2		11		2	45	7				76
	土	1		2	1			11			34	3				52
	日	1			4		3	12		1	33	3			1	58
計		5		6	34	5	5	60		7	243	46			1	412
月別	1月	2		3				6		2	27	7			1	48
	2月				1		1	4			32	4				42
	3月	2			2	2		8		1	17	3				35
	4月	1					1	5			9	1				17
	5月				1			3			16	4				24
	6月				4	1	2	8		1	13	5				34
	7月			2	4			2			21	4				33
	8月			1	5	1		3			20	5				35
	9月				4	1		3		2	18	2				30
	10月				7			2			25	1				35
	11月				1		1	6			18	3				29
	12月				5			10		1	27	7				50

時間別救急出動件数

中央・東・浪岡消防署（外ヶ浜・今別分署を除く）

区分	事故種別	火災	災害自然	水難	事交通	災労働	競運技動	負一傷般	加害	行自為損	急病	その他				計
												転院搬送	医師搬送	資機材等輸送	その他	
合計		55		17	717	66	67	1,306	39	129	6,529	1,119	2	9	111	10,166
時間別内訳	～2	2		1	23	1		57	3	11	315	12			14	439
	2～4	1			17	1		35	8	6	242	10			3	323
	4～6	3		1	18			36		6	368	10			8	450
	6～8	4		1	38	2		92	2	11	560	8			13	731
	8～10	2		1	80	19	2	165	4	9	841	179		2	17	1,321
	10～12	14		1	108	19	13	146	3	12	671	295	1	1	7	1,291
	12～14	5		2	79	7	17	165	1	10	632	180		3	7	1,108
	14～16	3		2	85	7	15	149		7	630	160		1	16	1,075
	16～18	10		3	104	8	3	147	1	15	587	163	1	1	5	1,048
	18～20	6		3	87		7	124	5	13	670	53			9	977
	20～22	2			42	2	5	100	2	12	572	30		1	8	776
	22～24	3		2	36			5	90	10	17	441	19		4	627

外ヶ浜分署

区分	事故種別	火災	災害自然	水難	事交通	災労働	競運技動	負一傷般	加害	行自為損	急病	その他				計
												転院搬送	医師搬送	資機材等輸送	その他	
合計		2			14	2		48	1	1	210	95			4	377
時間別内訳	～2	1									10	3			1	15
	2～4							2			10	3				15
	4～6							3			8					11
	6～8				1			4			24	3				32
	8～10	1			1	2		7			32	19				62
	10～12				4			4		1	25	22			1	57
	12～14				1			3			15	14				33
	14～16				3			10			24	9			1	47
	16～18				1			6			20	7			1	35
	18～20				1			3			18	5				27
	20～22				1			5	1		18	5				30
	22～24				1			1			6	5				13

今別分署

区分	事故種別	火災	災害自然	水難	事交通	災労働	競運技動	負一傷般	加害	行自為損	急病	その他				計
												転院搬送	医師搬送	資機材等輸送	その他	
合計		3			12	2		24		1	122	6				170
時間別内訳	～2	1						3			4					8
	2～4										4					4
	4～6										6					6
	6～8					1		5			12					18
	8～10	1						2			17	1				21
	10～12							1			13	2				16
	12～14	1			2			1			7	3				14
	14～16				6	1		3			7					17
	16～18				3			5			20					28
	18～20				1			3		1	14					19
	20～22							1			8					9
	22～24										10					10

平内消防署

区分	事故種別	火災	災害自然	水難	事交通	災労働	競運技動	負一傷般	加害	行自為損	急病	その他				計
												転院搬送	医師搬送	資機材等輸送	その他	
合計		5		6	34	5	5	60		7	243	46			1	412
時間別内訳	～2			1	1			3			9	1				15
	2～4							1			1	1				3
	4～6							1			7				1	9
	6～8							12		1	21					34
	8～10			2	6			6		1	28	3				46
	10～12			1	5	2	3	5		1	22	15				54
	12～14				5			3		2	38	8				56
	14～16	2		2	4	1		12			22	7				50
	16～18	3			5	2	1	5			36	7				59
	18～20				5		1	5		1	21	1				34
	20～22				3			5		1	18	2				29
	22～24							2			20	1				23

事故種別年齢別搬送人員状況

中央・東・浪岡消防署（外ヶ浜・今別分署を除く）

年齢	種別 程度	火災	自然災害	水難	交通事故	労働災害	運動競技	一般負傷	加害	自損行為	急病	その他	計
		新生児	死亡										
	重症											5	5
	中等症										4	11	15
	軽症										4		4
	その他												
	計										8	16	24
乳幼児	死亡										1		1
	重症				1						3	3	7
	中等症				3			5			58	10	76
	軽症				14			67	1		171		253
	その他											1	1
	計				18			72	1		233	14	338
少年	死亡				1								1
	重症				1			1		1	5	5	13
	中等症				7		7	7			34	5	60
	軽症	1			55		31	21	2		83	5	198
	その他												
	計	1			64		38	29	2	1	122	15	272
成人	死亡			1	5			2	1	10	27	1	47
	重症	1			15	13	1	28		5	189	110	362
	中等症				64	14	7	86	5	29	540	201	946
	軽症	10		1	351	24	17	196	20	37	1,094	36	1,786
	その他										2	1	3
	計	11		2	435	51	25	312	26	81	1,852	349	3,144
老人	死亡			1	2			7		6	197	1	214
	重症			1	19	7	1	157		2	689	272	1,148
	中等症	3		3	44	7		291	1	3	1,486	383	2,221
	軽症	2		1	110	1	2	381	2	4	1,339	69	1,911
	その他											1	1
	計	5		6	175	15	3	836	3	15	3,711	726	5,495
合計	死亡			2	8			10	1	17	234	2	274
	重症	1		1	38	21	2	193		8	938	431	1,633
	中等症	3		3	121	21	14	407	6	32	2,185	649	3,441
	軽症	13		2	537	26	50	680	26	41	2,753	114	4,242
	その他										2	3	5
	計	17		8	692	66	66	1,249	32	97	5,926	1,120	9,273

※ 新生児＝生後28日未満の者、乳幼児＝生後28日以上満7歳未満の者、少年＝満7歳以上18歳未満の者、成人＝満18歳以上65歳未満の者、老人＝満65歳以上の者

事故種別年齢別搬送人員状況

外ヶ浜分署

年齢	種別	火災	自然災害	水難	交通事故	労働災害	運動競技	一般負傷	加害	自損行為	急病	その他	計
	程度												
新生児	死亡												
	重症												
	中等症												
	軽症												
	その他												
	計												
乳幼児	死亡												
	重症												
	中等症				1			1			2		4
	軽症							1			2		3
	その他												
	計				1			2			4		7
少年	死亡												
	重症												
	中等症										1	1	2
	軽症							1			1		2
	その他												
	計							1			2	1	4
成人	死亡							1		1			2
	重症							2			15	7	24
	中等症				2			3			13	10	28
	軽症				6	1		5	1		15	3	31
	その他												
	計				8	1		11	1	1	43	20	85
老人	死亡										9		9
	重症				2	1		5			37	29	74
	中等症							14			47	28	89
	軽症				1			8			44	1	54
	その他												
	計				3	1		27			137	58	226
合計	死亡												11
	重症												98
	中等症												123
	軽症												90
	その他												
	計				12	2		41	1	1	186	79	322

※ 新生児＝生後28日未満の者、乳幼児＝生後28日以上満7歳未満の者、少年＝満7歳以上18歳未満の者、成人＝満18歳以上65歳未満の者、老人＝満65歳以上の者

事故種別年齢別搬送人員状況

今別分署

年齢	種別 程度	火災	自然災害	水難	交通事故	労働災害	運動競技	一般負傷	加害	自損行為	急病	その他	計
		新生児	死亡										
	重症												
	中等症										1		1
	軽症												
	その他												
	計										1		1
乳幼児	死亡												
	重症												
	中等症				1								1
	軽症												
	その他												
	計				1								1
少年	死亡												
	重症												
	中等症				1						1		2
	軽症										1		1
	その他												
	計				1						2		3
成人	死亡										1		1
	重症					1					2		3
	中等症				3	1		2			9		15
	軽症	1			1			2			13		17
	その他												
	計	1			4	2		4			25		36
老人	死亡									1	7		8
	重症							2			24	1	27
	中等症				4			14			34	4	56
	軽症				2			4			23		29
	その他												
	計				6			20		1	88	5	120
合計	死亡									1	8		9
	重症					1		2			26	1	30
	中等症				9	1		16			45	4	75
	軽症	1			3			6			37		47
	その他												
	計	1			12	2		24		1	116	5	161

※ 新生児＝生後28日未満の者、乳幼児＝生後28日以上満7歳未満の者、少年＝満7歳以上18歳未満の者、成人＝満18歳以上65歳未満の者、老人＝満65歳以上の者

事故種別年齢別搬送人員状況

平内消防署

年齢	種別 程度	火災	自然災害	水難	交通事故	労働災害	運動競技	一般負傷	加害	自損行為	急病	その他	計
		新生児	死亡										
	重症												
	中等症												
	軽症												
	その他												
	計												
乳幼児	死亡												
	重症												
	中等症				1						1		2
	軽症				1			2			6	1	10
	その他												
	計				2			2			7	1	12
少年	死亡												
	重症												
	中等症							1			1		2
	軽症				2		2	3			5		12
	その他												
	計				2		2	4			6		14
成人	死亡			1						1			2
	重症				2						11	3	16
	中等症			1	5			5		1	25	5	42
	軽症				9	3	1	6			26	1	46
	その他												
	計			2	16	3	1	11		2	62	9	106
老人	死亡			3	1			2			10		16
	重症				1			3			28	8	40
	中等症				4			17			70	21	112
	軽症				4			17			30	3	54
	その他												
	計			3	10			39			138	32	222
合計	死亡			4	1			2		1	10		18
	重症				3			3			39	11	56
	中等症			1	10			23		1	97	26	158
	軽症				16	3	3	28			67	5	122
	その他												
	計			5	30	3	3	56		2	213	42	354

※ 新生児＝生後28日未満の者、乳幼児＝生後28日以上満7歳未満の者、少年＝満7歳以上18歳未満の者、成人＝満18歳以上65歳未満の者、老人＝満65歳以上の者

救 急 隊 員 の 行 っ

(外ヶ浜・中央・東・浪岡消防署を除く)		応急処置対象人員	止血	固定	人工呼吸	心マッサージ		心肺蘇生		酸素吸入	気道確保				
						うち自動	うち自動	※1	※2		※3	※4			
	急病	5,904	21	52	8			311	75	1,429	337	19	3	123	31
	交通事故	687	13	393	1			7		48	6			3	1
	一般負傷	1,244	71	250				15	4	86	16	1	1	5	3
	上記以外	1,390	14	97	2			30	9	416	30	3	1	15	-1
	合計	9,225	119	792	11			363	88	1,979	389	23	5	146	34
外ヶ浜分署	急病	185		3	2			9		67	18		5	3	
	交通事故	12		11						3					
	一般負傷	42	7	12				1		7	2		1		
	上記以外	83	1	11				1		31	1		1		
	合計	322	8	37	2			11		108	21		7	3	
今別分署	急病	116	1	1				13	6	48	12	2		1	1
	交通事故	12	1	10						4					
	一般負傷	24	2	13						2					
	上記以外	9		1				2	1	4	1				
	合計	161	4	25				15	7	58	13	2		1	1
平内消防署	急病	212	2	2	2			12		65	17			1	
	交通事故	30	2	15	1			2	1	11	2			1	
	一般負傷	56	10	21				2	1	11	3		1	1	
	上記以外	55	3	4				5	1	18	5		1		4
	合計	353	17	42	3			21	3	105	27		2	3	4
合計	急病	6,417	24	58	12			345	81	1,609	384	21	8	128	32
	交通事故	741	16	429	2			9	1	66	8			4	1
	一般負傷	1,366	90	296				18	5	106	21	1	3	6	3
	上記以外	1,537	18	113	2			38	11	469	37	3	3	15	3
	合計	10,061	148	896	16			410	98	2,250	450	25	14	153	39

気道確保欄の、※1には、経鼻エアウェイを使用して気道確保を行った件数を計上しています。
 ※2には、喉頭鏡・鉗子等を使用して気道確保を行った件数を計上しています。
 ※3には、救急救命士がラリングアルマスク等を使用して気道確保を行った件数を計上しています。
 ※4には、救急救命士が気管挿管処置を実施して気道確保を行った件数を計上しています。

た 応 急 処 置 件 数

保温	被覆	在宅療法継続			ショック パンクに よる血圧 の保持	除細動	静脈路確 保 (輸液)	薬剤 投与	その他 の応急 処置	血圧 測定	聴診器に よる心 音・呼吸 音の聴取	血中酸素 飽和度の 測定	心電図	計	
		※A	※B	※C											
98	10	299	13	61	216		25	216	49	228	5,461	1,229	5,643	5,277	20,693
10	61	7		1	6		1	23	5	5	665	137	676	434	2,503
20	227	37		5	32		1	13	2	4	1,179	205	1,228	888	4,293
16	53	11			10		2	20		3	1,334	206	1,358	1,081	4,710
144	351	354	13	67	264		29	272	56	240	8,639	1,777	8,905	7,680	32,740
保温	被覆	在宅療法継続			ショック パンクに よる血圧 の保持	除細動	静脈路確 保 (輸液)	薬剤 投与	その他 の応急 処置	血圧 測定	聴診器に よる心 音・呼吸 音の聴取	血中酸素 飽和度の 測定	心電図	計	
		※A	※B	※C											
1		10	1	1	8			4	2	13	173	69	176	183	730
	3										12	3	12	12	56
1	4	2	1		1					2	41	7	40	41	167
										3	80	31	81	82	322
2	7	12	2	1	9			4	2	18	306	110	309	318	1,275
保温	被覆	在宅療法継続			ショック パンクに よる血圧 の保持	除細動	静脈路確 保 (輸液)	薬剤 投与	その他 の応急 処置	血圧 測定	聴診器に よる心 音・呼吸 音の聴取	血中酸素 飽和度の 測定	心電図	計	
		※A	※B	※C											
11	8			2	6		1	3	2	6	108	10	108	114	446
1	3	1			1						12	1	12	11	56
4	4	1			1			1			24		24	24	99
	1				1			1			8	1	8	9	36
16	16	2		2	9		1	5	2	6	152	12	152	158	637
保温	被覆	在宅療法継続			ショック パンクに よる血圧 の保持	除細動	静脈路確 保 (輸液)	薬剤 投与	その他 の応急 処置	血圧 測定	聴診器に よる心 音・呼吸 音の聴取	血中酸素 飽和度の 測定	心電図	計	
		※A	※B	※C											
5	1			1				3	1	5	201	20	203	199	738
1	4							1			29	10	28	24	130
	5							3			54	16	53	44	222
1	3										48	6	50	53	196
7	13			1				7	1	5	332	52	334	320	1,286
保温	被覆	在宅療法継続			ショック パンクに よる血圧 の保持	除細動	静脈路確 保 (輸液)	薬剤 投与	その他 の応急 処置	血圧 測定	聴診器に よる心 音・呼吸 音の聴取	血中酸素 飽和度の 測定	心電図	計	
		※A	※B	※C											
115	19	309	14	65	230		26	226	54	252	5,943	1,328	6,130	5,773	22,607
12	71	8		1	7		1	24	5	5	718	151	728	481	2,734
25	240	40	1	5	34		1	17	2	6	1,298	228	1,345	997	4,730
17	57	11			11		2	21		6	1,470	244	1,497	1,225	5,227
169	387	368	15	71	282		30	288	61	269	9,429	1,951	9,700	8,476	35,298

在宅療法継続欄の、※Aには、在宅中心静脈栄養管理・在宅化学療法等により点滴が施されている傷病者に対して応急処置等を行った件数を計上しています。
 ※Bには、気管切開孔又は気管瘻・人工肛門等の外瘻が施されている傷病者に対して応急処置を行った件数を計上しています。
 ※Cには、※A・※B以外の在宅療法継続中の傷病者に対して応急処置を行った件数を計上しています。

通 信 指 令

通信指令課は、火災、救急、救助及びその他の災害が発生した際の119番等の通報を受け、災害の発生場所及び災害種別を特定し、各署所に指令を出し、迅速、正確に消防車や救急車を出動させ、一刻も速く災害現場へ到着できるようにします。

また、災害活動を効果的に行い、災害による被害を軽減をするため、災害情報の収集や、警察など関係機関への連絡を行うなど現場活動の支援を行っています。



高機能消防指令システム

通 信 施 設

平成29年4月1日現在

種 別	配置署等	計	消	中	東	浪	平	沖	油	浅	筒	新	原	浪	横	外	今	市	関	備 考		
			防	央	消	岡	内	川	井	城	別	館	内	ヶ	別	役	係	部	報		道	機
有線 (電話)	火災報知専用電話																					
	固定電話 (直収・IP)	12	12																		12回線 (ISDN6回線)	
	携帯電話	4	4																		4回線 (ISDN2回線)	
	合計	16	16																		16回線 (ISDN8回線)	
加入 回線 (携帯電話を含む)	固定電話	34	14	3	3	2	2	1	1	1	1	1	1	1	1	1	1				着信専用1	
	ファクシミリ専用	7	3			1	1									1	1				障害者通報ファクシミリを含む	
	火災情報案内	1	1																		テレドーム	
	病院紹介	2	2																		着信専用1	
	順次指令装置	2	2																			
	携帯119番転送	4	4																		4回線 (ISDN2回線)	
	発信専用電話	2	2																			
	携帯電話	25	3	2	2	3	4		2		1	1	1	1	1	1	2	2				救急車17台
	衛星携帯電話	9	5			1	1										1	1				警防課3、通信指令課DoCoMo1、県防災情報ネットワーク1
	合計	86	36	5	5	7	8	1	3	1	2	2	2	2	2	2	5	5				
専用線	NTT ビジネスイサー (指令系・事務系・データ)	16	2		1	1	1	1	1	1	1	1	1	1	1	1	1	1			本部・東署各100M, 浪岡10M, 原別5M, 各分署3M 県防災情報ネットワーク	
	アナログ専用線	3	3																		市役所、県警指令課、高速道路	
	合計	19	5		1	1	1	1	1	1	1	1	1	1	1	1	1	1				
無線 設備	基地局 (10W)	7	1			1	1					1	1			1	1					
	デジタル																					
	移動局 (10W)	110	12	12	13	11	9	7	5	3	6	4	5	6	7	5	5					
	移動局 (5W)	76	15	9	10	9	10	2	2	1	2	2	2	2	2	4	4					
	アナログ																					
移動局 (10W)	4	1	1	1		1																
移動局 (5W)	8	1	1	1		1	1						1			1	1					
署活系	130	12	19	19	15	15	7	5	3	5	5	5	5	5	5	5	5					

デジタル無線局数（基地局・移動局）

平成29年4月1日現在

呼出名称	組込周波	基地局	移動局		
			10W		5W
			消防用	救急用	
あおもりしょうぼう	消防波 1	1	71	9	49
	消防波 2				
	消防波 3				
	消防波 5				
	救急波 1				
	救急波 2				
	主運用波 1				
	統制波 1				
	統制波 2				
	統制波 3				
あおもりしょうぼう はらべつ	消防波 1	1			
	消防波 2				
	救急波 1				
	主運用波 1				
あおもりしょうぼう つるがさか	消防波 1	1			
	救急波 1				
	主運用波 1				
	統制波 1～3				
あおもりしょうぼう なみおか	消防波 2	1	9	2	9
	消防波 3				
	救急波 1				
	救急波 2				
	主運用波 1				
	統制波 1～3				
あおもりしょうぼうひらない みずがさわ	消防波 1	1	7	2	10
	消防波 4				
	消防波 5				
	救急波 1				
	主運用波 1				
	統制波 1～3				
あおもりしょうぼう そとがはま	消防波 5	1	3	2	4
	救急波 1				
	主運用波 1				
	統制波 1～3				
あおもりしょうぼう いまべつ	消防波 5	1	3	2	4
	救急波 1				
	主運用波 1				
	統制波 1～3				
合 計		7	93	17	76
			186		
総 計		193 局			

※無線設備基地局のあおもりしょうぼうひらないみずがさわ、あおもりしょうぼうなみおかは多重無線。その他の基地局は専用線(ビジネスユーザー)で無線遠隔制御。

平成28年 119番通報月別受信件数

	総回数	救 急	火 災	警戒等	火 災 問合せ	救急問合 病院紹介	不 正 間 違	試 験	通 訓 報 練	その他
1 月	1,332	749	10	247	27	23	42	28	29	177
	461	210	5	89	17	13	21	2	1	103
2 月	1,048	625	5	167	18	17	38	20	44	114
	328	152	2	67	9	9	21		2	66
3 月	1,177	671	9	145	18	16	57	27	94	140
	374	180	3	65	12	8	24	1	6	75
4 月	1,341	698	14	181	25	14	105	20	97	187
	519	217	11	73	12	9	65	1	4	127
5 月	1,255	666	7	132	36	16	47	18	181	152
	418	215	5	50	21	8	26		5	88
6 月	1,233	575	4	158	36	10	45	13	220	172
	428	189	2	76	24	4	25		4	104
7 月	1,149	641	3	162	13	16	35	21	108	150
	429	230		79	7	8	16		2	87
8 月	1,506	736	5	288	57	25	46	39	53	257
	583	235	4	121	26	13	23	4	3	154
9 月	1,250	642	10	184	29	16	44	21	107	197
	473	210	4	80	14	8	20		11	126
10月	1,324	682	6	186	24	25	24	24	225	128
	434	229	3	80	10	17	8		10	77
11月	1,311	657	6	192	14	14	33	42	198	155
	385	177	3	72	8	7	16		8	94
12月	1,361	790	3	200	31	29	31	19	95	163
	473	248	1	81	20	11	13		5	94
合計	15,287	8,132	82	2,242	328	221	547	292	1,451	1,992
	5,305	2,492	43	933	180	115	278	8	61	1,195
月平均	1,273.9	677.7	6.8	186.8	27.3	18.4	45.6	24.3	120.9	166.0
	442.1	207.7	3.6	77.8	15.0	9.6	23.2	0.7	5.1	99.6
1日平均	41.9	22.3	0.2	6.1	0.9	0.6	1.5	0.8	4.0	5.5
	14.5	6.8	0.1	2.6	0.5	0.3	0.8	0.0	0.2	3.3

※ 下段の数字は携帯電話からの通報（上段の内数）

過去5年間の119番通報受信件数

年別 月別	平成24年	平成25年	平成26年	平成27年	平成28年
1月	1,340	1,400	1,346	1,329	1,332
2月	1,299	1,274	1,023	1,084	1,048
3月	1,251	1,272	1,325	1,157	1,177
4月	1,271	1,236	1,260	1,120	1,341
5月	1,267	1,381	1,244	1,279	1,255
6月	1,283	1,426	1,260	1,263	1,233
7月	1,439	1,255	1,362	1,318	1,149
8月	1,420	1,505	1,505	1,319	1,506
9月	1,251	1,506	1,286	1,221	1,250
10月	1,397	1,407	1,289	1,272	1,324
11月	1,365	1,325	1,250	1,320	1,311
12月	1,410	1,384	1,385	1,450	1,361
合計	15,993	16,371	15,535	15,132	15,287
月平均	1,332.8	1,364.3	1,294.6	1,261.0	1,273.9
1日平均	43.8	44.9	42.6	41.5	41.9
1時間平均	1.8	1.9	1.8	1.7	1.7

災害情報テレホンガイド利用数

地域住民からの災害等の問い合わせ（電話番号0180-991-666）に自動的に応答し、災害情報の提供を行っています。

	1月	2月	3月	4月	5月	6月	7月	8月	9月	10月	11月	12月	合計
平成27年	28,216	21,024	21,943	38,161	46,770	33,065	36,726	32,735	40,689	36,566	33,422	30,517	399,834
平成28年	32,342	26,528	30,987	41,913	38,467	34,474	33,830	55,772	41,661	28,194	28,573	26,956	419,697

病 院 紹 介 電 話

平成28年中の病院紹介電話件数は3,559件で、前年に比較して273件増加、月平均296.6件で一日平均9.8件の紹介となっており、月別では12月の406件が最も多く、6月の198件が最低となっています。

また、曜日別では、日曜日が1,143件、土曜日が847件と多くなっています。

なお、科目別では、内科が1,281件、小児科が975件、外科・整形外科が916件で大半を占め、次いで、眼科が121件、歯科が113件、皮膚科泌尿器科75件となっています。

<月別紹介件数>

月 別	平成27年	平成28年
1 月	472	319
2 月	211	243
3 月	177	300
4 月	204	283
5 月	333	370
6 月	177	198
7 月	242	267
8 月	413	373
9 月	320	266
10 月	212	275
11 月	207	259
12 月	318	406
合 計	3,286	3,559
月平均	273.8	296.6
1日平均	9.0	9.8

<曜日別紹介件数>

曜 日	平成27年	平成28年
日	1,042	1,143
月	327	356
火	283	253
水	329	262
木	319	338
金	290	360
土	696	847

<平成28年曜日別グラフ>

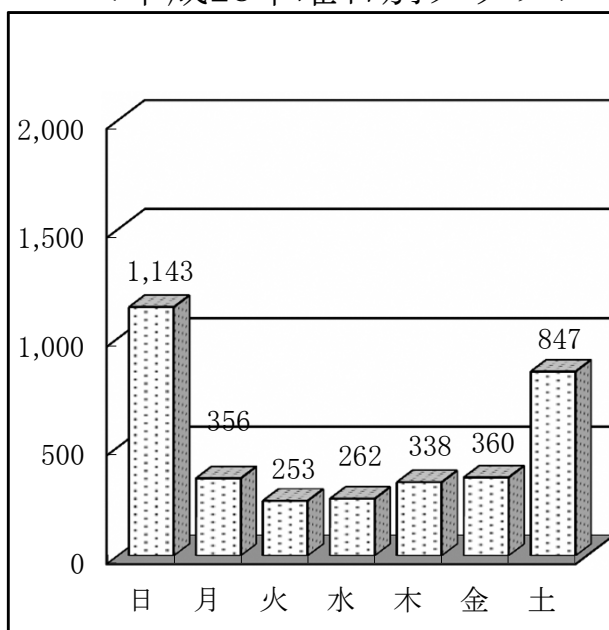

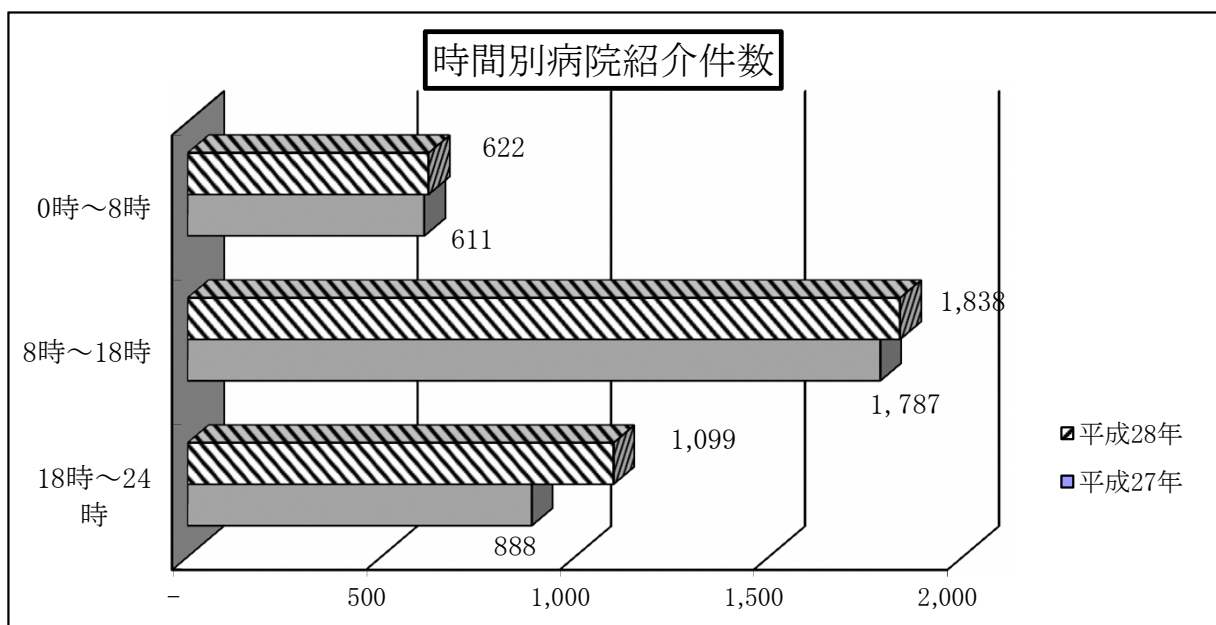

<科目別紹介件数>

科 目	平成27年	平成28年
内 科	1,129	1,281
小 児 科	875	975
外 形 外 科	793	916
眼 科	159	121
耳 鼻 咽 喉 科	84	67
皮 膚 科	113	75
泌 尿 器 科	125	113
産 婦 人 科	8	11
合 計	3,286	3,559

<平成28年 科目別件数グラフ>

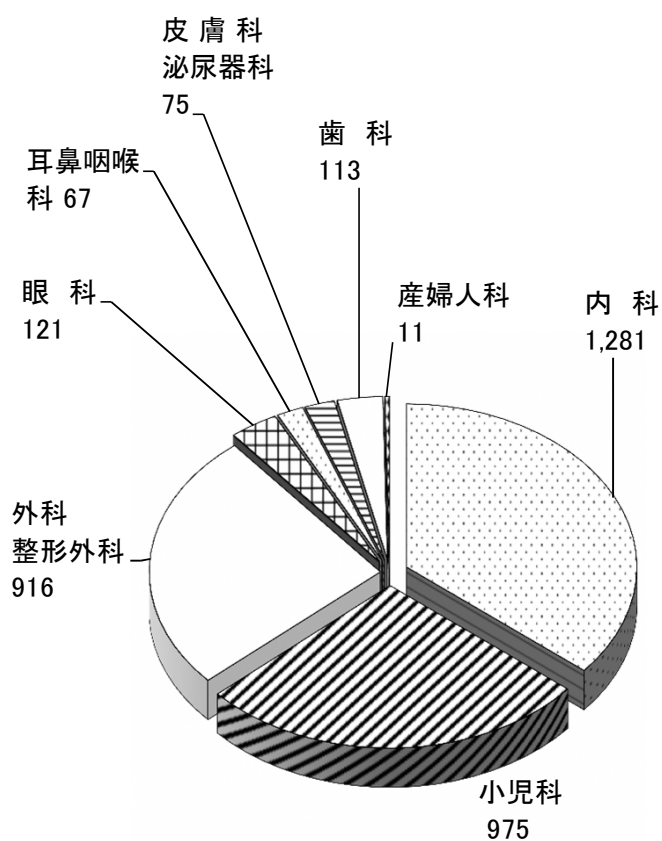

高機能消防指令システム機器構成

平成29年4月1日現在

項	施設・装置名称	数量	単位	備考
1	指令装置(Ⅱ型)			
(1)	指令台	3	台	4画面对応〔自動・地図1・地図2(支援1)・支援2〕
(2)	自動出動指定装置			
	①制御処理装置	1	式	AT互換/WindowsXPデータメンテナンス装置含む
	②ディスプレイ	6	台	21インチディスプレイ
(3)	地図等検索装置			
	①地図等検索装置	3	台	AT互換/WindowsXP
	②地図用ディスプレイ	6	台	21インチディスプレイ
(4)	長時間録音装置	1	台	デジタル録音式
(5)	非常用指令設備	1	台	指令制御設備と同等モデル
(6)	指令制御装置	1	式	冗長構成・自動切換
(7)	携帯電話・IP電話受信転送装置	1	式	指令装置内内蔵
(8)	プリンタ	2	台	
(9)	カラープリンタ	1	台	
(10)	スキャナ	1	台	
(11)	署所端末装置	15	台	
2	指揮台	1	台	指令台と同機能型4画面对応〔自動・地図1・地図2(支援1)・支援2〕
3	無線統制台	1	台	指令台と同機能型4画面对応〔自動・地図1・地図2(支援1)・支援2〕
4	表示盤			
(1)	車両運用(出動)表示盤			
	①車両運用(出動)表示盤	1	面	120車両(通信指令課)
	②車両運用(出動)表示盤	2	面	35車両(中央署・東署)
	③車両運用(出動)表示盤	1	面	20車両(浪岡署)
	④車両運用(出動)表示盤	1	面	10車両(平内署)
	⑤車両運用(出動)表示盤	8	面	12車両(各分署)
(2)	災害情報表示盤			
	①災害情報表示盤	1	面	通信指令室用
	②災害情報表示盤	1	面	災害対策本部用(50インチ)
(3)	支援情報表示盤	1	面	火災・救急・救助件数等、気象情報
(4)	多目的情報表示装置	1	式	
	①多目的情報表示盤	1	面	リアプロジェクタ方式、50インチ×4面マルチ
	②映像制御装置	1	式	
5	指令電送装置			
(1)	指令情報電送装置	1	式	
(2)	指令情報出力装置	15	式	PC、モノクロプリンタ含む
6	気象情報収集装置	2	式	
7	災害状況等自動案内装置	1	式	
8	順次指令装置	1	式	報道・電力・青森ガス(フリーアクセス)
9	音声合成装置	1	式	
10	出動車両運用管理装置			
(1)	管理装置	1	式	
(2)	車両運用端末装置	83	台	
	①車両運用端末装置(Ⅰ型)	18	台	広報車・連絡車等
	②車両運用端末装置(Ⅲ型)	65	台	ポンプ車・タンク車・救急車等(ナビ、GPS付)
(3)	車外設定端末装置	24	組	2台1組

11	システム監視装置	1	式	
12	消防用高所監視施設			
(1)	高所監視カメラ装置	1	台	地上56m 倍率35倍
(2)	操作装置	1	式	
13	携帯電話・IP電話発信位置情報システム	1	式	
14	新発信地表示装置	1	式	
15	電源設備			
(1)	無停電電源装置(100V系)	1	式	保証時間10分以上
(2)	直流電源装置(12V系)	1	式	停電保証時間8時間以上
(3)	直流電源装置(48V系)	1	式	停電保証時間8時間以上
(4)	非常用発動発電機(署所用)	4	式	4KVA以上、ポータブル型、切換器含む(4分署)
(5)	無停電電源装置(100V系)	14	式	保証時間10分以上(3KVA以上)
16	無線用制御装置			
(1)	基地局選択装置	1	台	指令台内蔵(手動選択)
(2)	遠隔制御装置	14	台	浪岡署・平内署・外ヶ浜分署・今別分署
17	電話交換設備			
(1)	構内電話交換機			
	①構内電話交換機(256ポート以下)	1	式	合同庁舎用
	②構内電話交換機(128ポート以下)	2	式	東署・浪岡署用
	③構内電話交換機(64ポート以下)	4	式	平内署・原別分署・沖館分署・新城分署用
(2)	多機能電話機(停電切換対応)	11	台	32釘以上
(3)	多機能電話機	9	台	8釘以上
(4)	デジタルコードレスホン	2	台	
(5)	V o I Pゲートウェイ装置	11	台	アナログ電話インターフェース(2ch)用10分署、市役所
(6)	F A X	14	式	
18	放送設備			
(1)	アンプ	1	式	480W、架型
(2)	増幅部(アンプ)	8	式	120W、卓上、4音チャイム付マイク
(3)	増幅部(アンプ)	1	式	30W、卓上、4音チャイム付マイク
(4)	スピーカ	4	個	屋外用、5W、防滴型
19	災害事案情報等連携装置			
(1)	親装置	1	式	w e b方式
(2)	末端装置	17	台	19インチ
(3)	スキャナー	4	台	
20	119受信用F A X	1	式	
21	無線受令機	15	台	4署、10分署、市役所
22	その他の装置			
(1)	可搬型衛星地球局(V S A T)	1	式	
(2)	青森県防災情報ネットワーク	1	式	パソコン、プリンタ、電話機(専用回線1、衛星回線1)
(3)	救急医療情報システム	1	式	応需照会

高機能消防指令システム系統図 (総務省Ⅱ型対応)

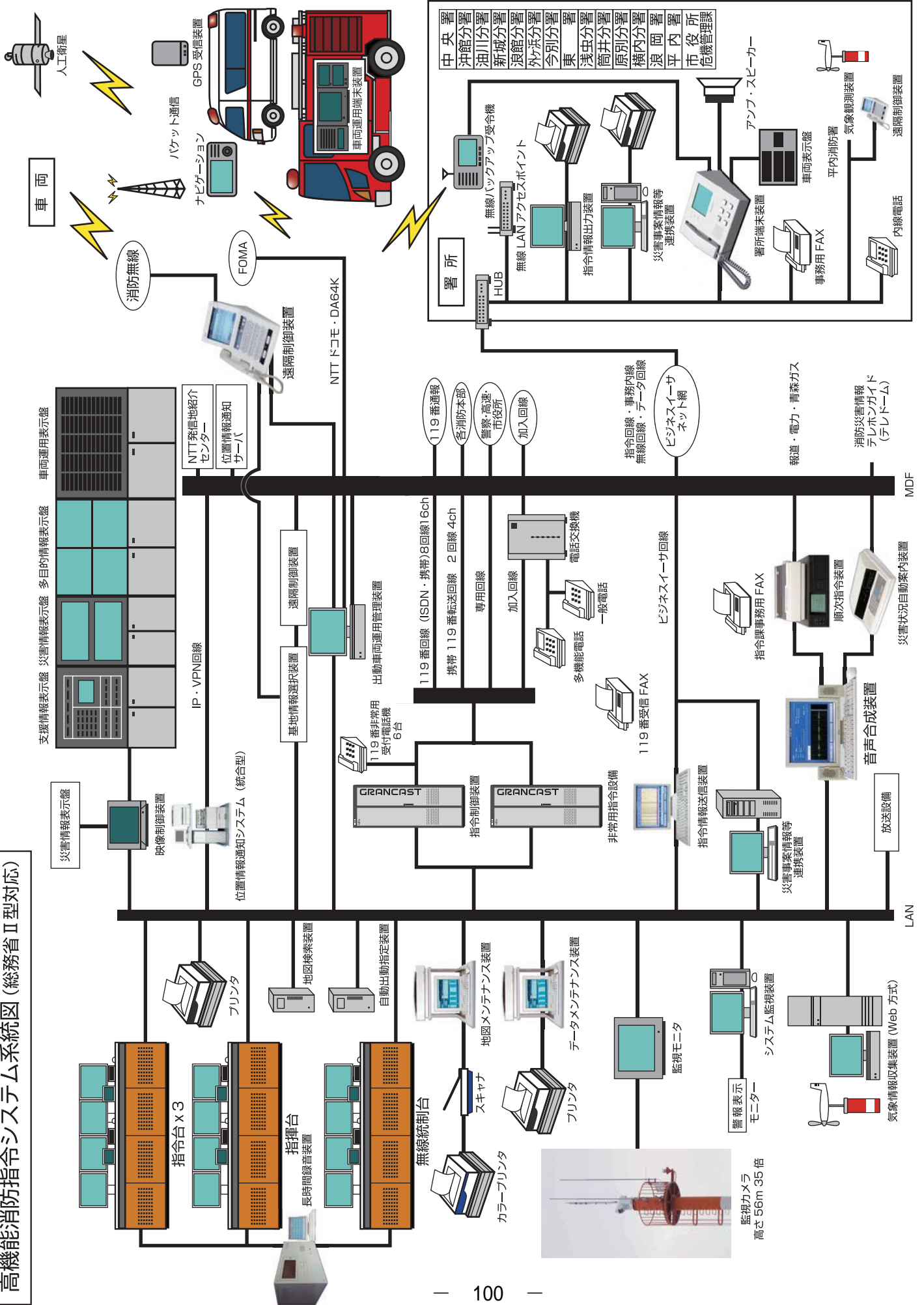

消 防 団

消防団は自らの手で災害から郷土を守ろうとする精神に基づき、住民有志により組織されており、消防団員は通常は各自の職業に従事しながら火災・風水害の災害に対し、地域防災の中核として消防防災活動を展開しています。また、近年は地域に密着した組織として、住民に対するきめ細かい予防・啓蒙活動等の分野でも消防団の活躍が期待されています。



平成 28 年度青森市青森消防団新町パレードにおけるはしご乗り

構成市町村内の消防団状況調

階級別消防団員数

平成29年4月1日現在

区 分	団 長	副 団 長	本 団 分 団 長	分 団 長	副 分 団 長	部 長	班 長	団 員	実 員 数	条 例 定 数
青 森 市	2	10	16	40	40	72	174	1,451	1,805	1,983
青森消防団	1	5	11	21	21	53	117	1,240	1,469	1,600
浪岡消防団	1	5	5	19	19	19	57	211	336	383
蓬 田 村	1	2	4	8	8	8	8	86	125	170
外ヶ浜町	1	5	7	25	25	25	77	172	337	400
今 別 町	1	3	3	12	14	16	42	63	154	180
平 内 町	1	5	8	18	18	18	33	219	320	360
計	6	25	38	103	105	139	334	1,991	2,741	3,093

ポンプ自動車等現有数

平成29年4月1日現在

区 分	分団数	ポンプ車	小型ポンプ 付積載車	小型ポンプ (積載車分含まず)	連絡車等	計
		青 森 市	40	29	73	
青森消防団	21	25	60	11	2	98
浪岡消防団	19	4	13	3	—	20
蓬 田 村	8	2	6	8	1	17
外ヶ浜町	25	4	25	8	2	39
(蟹田地区)	11	2	9	—	2	13
(平館地区)	8	2	8	—	—	10
(三厩地区)	6	—	8	8	—	16
今 別 町	12	1	14	—	1	16
平 内 町	18	7	11	14	1	33
計	103	43	129	44	7	223

青森市消防団組織図

平成29年4月1日現在

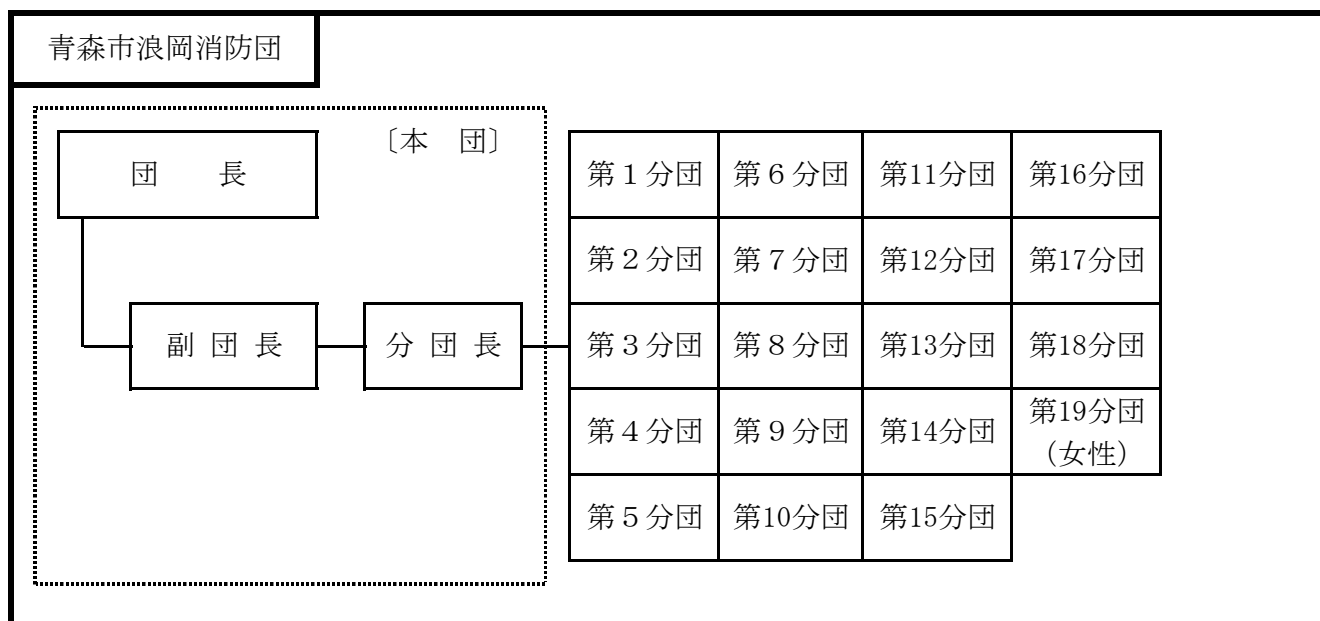
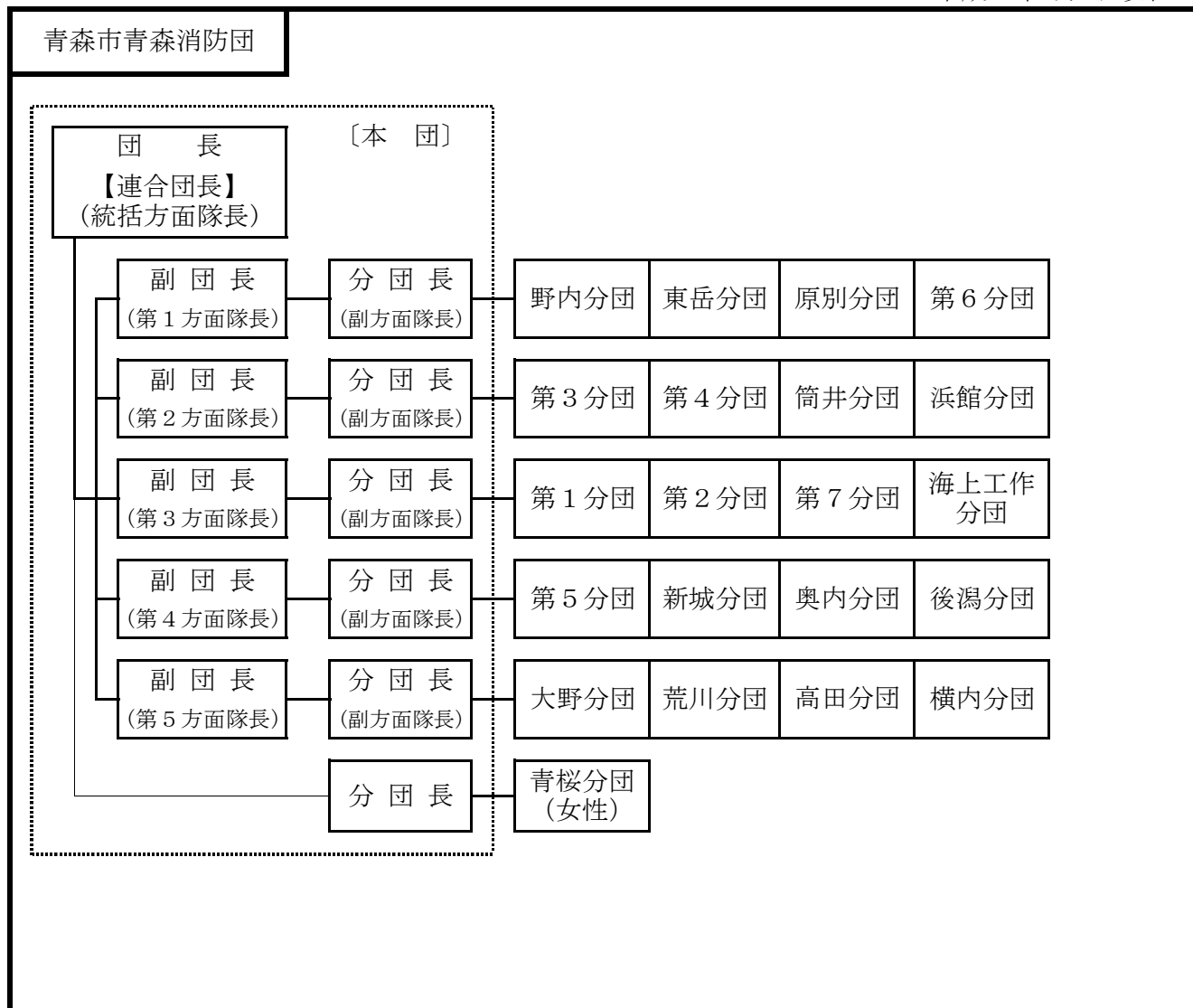

青森市消防団管轄区域図

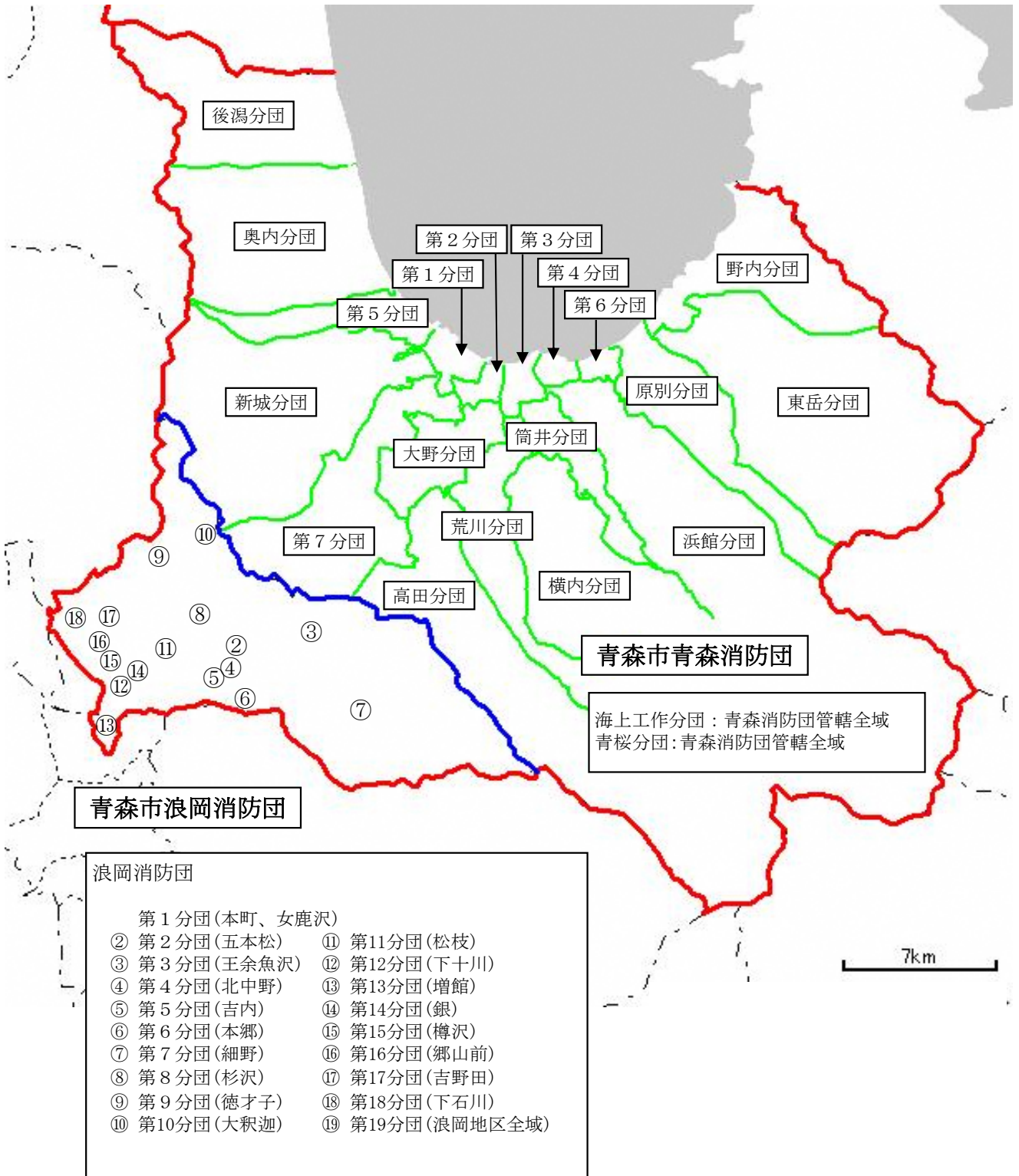

青森市消防団機械器具置場及び装備

平成29年4月1日現在

団	分 団	班	所 在 地	装 備 車 両 等			
				ポンプ 自動車	小型動力 ポンプ付 積載車	連絡車等	小型動力 ポンプ
青 森 市 青 森 消 防 団	本 団		長島1丁目1-1 (指揮広報車)			1 台	2 台
	第1分団	1班	沖館5丁目5-23		1 台		
		2班	篠田1丁目20-22	1 台			
		3班	富田2丁目14-14		1 台		
	第2分団	1班	久須志2丁目9-1		1 台		
		2班	安方1丁目6-1		1 台		
		3班	古川3丁目8-4	1 台			
		4班	中央2丁目地内		1 台		
	第3分団	1班	本町2丁目9-9		1 台		
		2・4班	橋本2丁目11-16	1 台			
		3班	青柳2丁目9-2		1 台		
	第4分団	1・2班	合浦1丁目3-22	1 台	1 台		
	第5分団	1~4班	油川字大浜18-2	1 台	1 台		
		資材庫	羽白字沢田51-5				
	第6分団	1班	造道3丁目8-18		1 台		
		2班	八重田1丁目3-1	1 台			
		3班	岡造道1丁目6-33		1 台		
	第7分団	1班	三内字稲元1		1 台		
		2班	浪館前田三丁目31-1	1 台			
		3・6班	孫内字山科39-2		1 台		
		4・7班	岩渡字熊沢173		1 台		
		5班	三内字沢部192-1	1 台			
	大野分団	1班	大野字前田65-1		1 台		
		2・3班	大野字山下72	1 台			
		4・6・7班	細越字栄山351	1 台			1 台
		5班	安田字近野336	1 台			
		8班	安田字近野321-1		1 台		
		資材庫	大野字山下3-3				
	荒川分団	1班	荒川字柴田160-3	1 台			
		2班	金浜字伊吹151	1 台			
		3班	大別内字萩原14-1		1 台		
		4班	八ツ役字芦谷132-1		1 台		
		5班	野木字山口380		1 台		
		6班	荒川字柴田310		1 台		
		7班	上野字山辺74-1		1 台		
	高田分団	1・7班	高田字川瀬402-1	1 台			1 台
		2班	野沢字沢部162-2		1 台		
		3班	小館字桜刈111-3	1 台			
		4班	野沢字川部24		1 台		
		5班	入内字駒田57		1 台		
		6班	野沢字稻荷沢75		1 台		

団	分 団	班	所 在 地	装 備 車 両 等			
				ポンプ 自動車	小型動力 ポンプ付 積載車	連絡車等	小型動力 ポンプ
青 森 市 青 森 消 防 団	横内分団	1班	横内字亀井28-1		1 台		
		4班	雲谷字山吹47		1 台		
		2・5班	大矢沢字里見35-2	1 台			
		3・6・7班	新町野字薄井42		1 台		
	筒井分団	1・5班	奥野 4 丁目17-21		1 台		
		2班	筒井字桜川87		1 台		
		3班	浜田字玉川78-4		1 台		
		4班	幸畑字松元7-3		1 台		
		6班	田茂木野字阿部野77		1 台		
		資材庫	駒込字深沢13-812				
	浜館分団	1班	松森 2 丁目10-20	1 台			
		2班	駒込字見吉162-1		1 台		
		3班	浜館字見取8-1		1 台		
		4班	戸山字赤坂9-2		1 台		
		5班	小柳 6 丁目24-3		1 台		
		6班	浜館 6 丁目1-1		1 台		
		7班	沢山字野際57				1 台
	原別分団	1班	原別 5 丁目7-1	1 台			
		2班	諏訪沢字岩田6-5		1 台		
		3・6班	原別字袖崎1-1外8		1 台		
		4・7・8班	後滝字前橋64-20		1 台		
		5班	築木館字山の井17		1 台		
	東岳分団	1班	宮田字玉水193-2	1 台			
		2班	矢田字下野尻79				1 台
		3班	滝沢字住吉141		1 台		
		4班	三本木字川崎56				1 台
	新城分団	1班	新城字山田660		1 台		
		2班	石江字江渡23-16	1 台			
		3班	鶴ヶ坂字田川148-2		1 台		
		4班	戸門字土筆山18-4		1 台		
		5班	岡町字松本9-5		1 台		
		6班	新城字山田270-1		1 台		
		7班	新城字山田344-1		1 台		
	奥内分団	1・5・6・9班	奥内字宮田38-3	1 台	1 台		
		2班	内真部字平岡101-3		1 台		
		3・8班	飛鳥字塩越69		1 台		
		4班	飛鳥字塩越92-2		1 台		
		7班	清水字浜元88		1 台		
		資材庫	奥内字川合61-93				
	後潟分団	1班	後潟字平野75-1		1 台		
		2班	後潟字平野100-2		1 台		
		3班	六枚橋字不浪知20		1 台		
4・6班		小橋字田川56-55	1 台				
5班		左堰字大科9-2		1 台			

団	分 団	班	所 在 地	装備車両等			
				ポンプ 自動車	小型動力 ポンプ付 積載車	連絡車等	小型動力 ポンプ
青 森 市 青 森 消 防 団	野内分団	1班	浅虫字山下363-9	1 台			
		2・3班	浅虫字蛸谷53-185				2 台
		4・5班	久栗坂字浜田814-2	1 台			1 台
		6・7班	野内字菊川157-2		1 台		1 台
		資材庫	野内字菊川326				
	海上工作分団	1・2班	本町4丁目1-3		1 台		
		3班	港町2丁目911-1		1 台		
		4班	橋本2丁目（第3分団2班同所）				1 台
	青桜分団	1・2・3班	機械器具置場なし				
	小 計				25 台	60 台	2 台
青 森 市 浪 岡 消 防 団	本 団						
	第1分団	機械器具置場なし					
	第2分団	浪岡五本松字羽黒平40-2			1 台		
	第3分団	浪岡王余魚沢字北村元46-3			1 台		
	第4分団	浪岡北中野字上嶋田35-6			1 台		
	第5分団	浪岡吉内字山下41			1 台		
	第6分団	浪岡本郷字岸田5-16		1 台			
	第7分団	浪岡細野字沢井118-4			1 台		
	第8分団	浪岡高屋敷字福田67-1			1 台		
	第9分団	浪岡徳才子字早稲田106-4		1 台			
	第10分団	浪岡大釈迦字山田91-6			1 台		
	第11分団	浪岡女鹿沢字平野160		1 台			
	第12分団	浪岡下十川字宮本36-1			1 台		
	第13分団	浪岡増館字宮元12-5			1 台		
	第14分団	浪岡銀字杉田356			1 台		
	第15分団	浪岡樽沢字村元314-1			1 台		
	第16分団	浪岡郷山前字上野30			1 台		
	第17分団	浪岡吉野田字木戸口10-1		1 台			
	第18分団	浪岡下石川字岡田143-2			1 台		
第19分団	機械器具置場なし						
小 計				4 台	13 台		
そ の 他	旧消防応援協力隊	浪岡相沢字村元125					1 台
		浪岡細野字大沢96-1					1 台
		浪岡細野字目倉石88-1					1 台
	小 計						
合 計				29 台	73 台	2 台	14 台

小型動力ポンプ	所有	87 台
配備	85 台	予備 2 台

消防団員の定員及び実員数

青森市青森消防団

平成29年4月1日現在

本団及び分団名	規程による定数	実員							計 (1,600)	欠員	充足率
		団長 (1)	副団長 (5)	分団長 (32)	副分団長 (21)	部長 (53)	班長 (117)	団員 (1,371)			
本 団	34	1	5	11					17	17	50.0
第1分団	51			1	1	1	3	39	45	6	88.2
第2分団	49			1	1	2	4	41	49	0	100.0
第3分団	51			1	1	2	4	36	44	7	86.3
第4分団	43			1	1	1	2	35	40	3	93.0
第5分団	60			1	1	2	4	50	58	2	96.7
第6分団	42			1	1	1	3	29	35	7	83.3
第7分団	95			1	1	3	7	80	92	3	96.8
大野分団	138			1	1	4	8	119	133	5	96.4
荒川分団	133			1	1	3	7	117	129	4	97.0
高田分団	79			1	1	3	7	62	74	5	93.7
横内分団	55			1	1	3	7	35	47	8	85.5
筒井分団	81			1	1	3	6	60	71	10	87.7
浜館分団	87			1	1	3	7	70	82	5	94.3
原別分団	89			1	1	4	8	73	87	2	97.8
東岳分団	45			1	1	2	4	31	39	6	86.7
新城分団	96			1	1	3	7	81	93	3	96.9
奥内分団	80			1	1	4	9	65	80	0	100.0
後潟分団	99			1	1	3	6	73	84	15	84.8
野内分団	79			1	1	3	7	55	67	12	84.8
海上工作分団	57			1	1	2	4	41	49	8	86.0
青桜分団	57			1	1	1	3	48	54	3	94.7
計	1,600	1	5	32	21	53	117	1,240	1,469	131	91.8

青森市浪岡消防団

本団及び分団名	規程による定数	実員							計 (383)	欠員	充足率
		団長 (1)	副団長 (5)	分団長 (25)	副分団長 (19)	部長 (19)	班長 (57)	団員 (257)			
本 団	12	1	5	5					11	1	91.7
第1分団	16			1	1	1	3	10	16	0	100.0
第2分団	22			1	1	1	3	14	20	2	90.9
第3分団	16			1	1	1	3	7	13	3	81.3
第4分団	17			1	1	1	3	11	17	0	100.0
第5分団	15			1	1	1	3	6	12	3	80.0
第6分団	21			1	1	1	3	11	17	4	81.0
第7分団	24			1	1	1	3	15	21	3	87.5
第8分団	19			1	1	1	3	12	18	1	94.7
第9分団	19			1	1	1	3	9	15	4	78.9
第10分団	18			1	1	1	3	10	16	2	88.9
第11分団	21			1	1	1	3	7	13	8	61.9
第12分団	18			1	1	1	3	11	17	1	94.4
第13分団	18			1	1	1	3	8	14	4	77.8
第14分団	18			1	1	1	3	11	17	1	94.4
第15分団	18			1	1	1	3	12	18	0	100.0
第16分団	20			1	1	1	3	14	20	0	100.0
第17分団	21			1	1	1	3	14	20	1	95.2
第18分団	20			1	1	1	3	9	15	5	75.0
第19分団	30			1	1	1	3	20	26	4	86.7
計	383	1	5	24	19	19	57	211	336	47	87.7

青森市消防団員在職年数調

平成29年4月1日現在

人員		在職年数						
		5年未満	5年～9年	10年～14年	15年～19年	20年～24年	25年～29年	30年～
青森消防団	1,469	228	335	231	178	195	148	154
うち女性	55	18	20	2	2	13	0	0
浪岡消防団	336	65	77	66	52	31	27	18
うち女性	25	4	6	7	5	3	0	0
合計	1,805	293	412	297	230	226	175	172
うち女性	80	22	26	9	7	16	0	0

※青森消防団女性団員内訳：本団分団長1名 青桜分団54名

青森市消防団員年齢調

平成29年4月1日現在

人員		年齢別									
		20歳未満	20歳～24歳	25歳～29歳	30歳～34歳	35歳～39歳	40歳～44歳	45歳～49歳	50歳～54歳	55歳～59歳	60歳～
青森消防団	1,469	2	23	48	93	191	218	205	248	223	218
浪岡消防団	336	0	8	17	42	48	47	46	67	36	25
合計	1,805	2	31	65	135	239	265	251	315	259	243

青森市消防団員出動調

平成28年1月～平成28年12月

出動区分	合計	火災	風水害等	演習訓練	特別警戒警戒出動	その他
出動回数	592	45	18	175	333	21
出動延人員	18,602	1,496	597	9,675	6,507	327
備考				演習訓練 防災訓練 観閲式等	春・秋火災 予防運動 防災パトロール	警防調査 (地水利調査) その他

平成29年度青森市消防団行事計画

		行 事	
月	日	青森消防団	浪岡消防団
4	10	春の火災予防運動 ・防災パトロール ・モデル地区住宅防火訪問（女性消防団員）	10月 春の火災予防運動
	14	金 幹部会議、幹部会・厚生会会議	21 金 機械器具点検
5		機械器具点検	
6			24 土 安全安心まちづくり合同パレード
	17	土 観閲式リハーサル	
	18	日 観閲式	
7	14	金 幹部会議、親和会会議、合同懇親会	
8	1	月 浅虫花火大会警備	6 日 放水競技会
	7	日 ねぶた海上運航警備	
	27	日 青森市青森消防団新町パレード	
9		秋山山岳遭難捜索訓練	
10	16	秋の火災予防運動 ・防災パトロール ・モデル地区住宅防火訪問（女性消防団員）	16月 秋の火災予防運動 ・防火パレード
	24	金 幹部会議、反省会（副分団長以上）	
12		応急手当普及員講習受講	消防団幹部研修会（班長以上） 歳末火災予防広報（12/28、29、30）
1	5	金 幹部会議（副分団長以上）	
	21	日 初任団員研修会	
	21	日 非常招集・出動訓練 まとい振り研修会	
2	7	水	
3			25 日 平成30年浪岡消防団出初式

通年事業

- ・ラッパ隊訓練
- ・移動防火教室（女性消防団員）
- ・救急救命講習会（各分団）
- ・各分団基本訓練、救急法講習会

他団体への協力

- 1 山岳遭難防止協議会
- 2 社会福祉協議会（雪下ろし奉仕活動）
- 3 暴力追放市民会議
- 4 青森平内地区沿岸防犯連絡協議会
- 5 青森地域防災協会
- 6 津軽地区団長連絡協議会